ĻAUDONAS Vēstis

ĻAUDONAS PAGASTA PĀRVALDES AVĪZE Nr. 1 (300) 2021. GADA JANVĀRIS/FEBRUĀRIS

REDAKTORES SLEJA

Pasaulē nav nekā tāda, kas ir pilnīgi aplams.
Pat apstājies pulkstenis divreiz dienā rāda pareizu laiku.

Paulu Koelju

Sveiks, mīļais Ļaudonas pagasta iedzīvotāj!

Šajā mēnesī „Ļaudonas Vēstis" iznāk 300. reizi. Zīmīgi, ka tieši pirms 10 gadiem, 2011. gada janvārī, iznāca avīzes 200. numurs! Paldies visiem, kas šajā laikā ir palīdzējuši tapt avīzītei!

No sirds priecājos, ka arī šogad tieši man ir šī lieliskā iespēja veidot „Ļaudonas Vēstis". Aizvien es ļoti ceru nevienu no jums nepievilt, ļauties veltīt savu laiku sajūsminošajam avīzes tapšanas procesam, mēģināt avīzi izdot regulāri un bez kavēšanās to piegādāt. Taču jāņem vērā, ka kultūras dzīve ir apstājusies, sabiedriskās kustības līkloči vairs neturpina vīties tik strauji. Pienāk tādi mēneši, kad informācijas ir pārāk maz, tādēļ nerodas iespēja sagatavot pilnvērtīgu, lasītājiem patīkamu avīzi. Pamatojoties uz šo argumentu, es šoreiz veidoju avīzes dubultnumuru, kas tik un tā lapaspušu skaita ziņā ir vienlīdzīgs tām avīzēm, kuras veidoju, tikko uzsākot darba gaitas Ļaudonas pagasta pārvaldē.

Par sniega trūkumu šī - 2021. - gada ziemā nemaz nevaram sūdzēties. Sniegs piesnidzis bagātīgi, turklāt sals uznāk tikai periodiski. Tādēļ šis ziemīgais laiks ir jāizbauda. Un lieti noder vecmāmiņu adītie raibie dūraiņi un siltās šalles. Slēpju inventāru ir iespējams nomāt Andreja Eglīša Ļaudonas vidusskolā. Ir izveidotas arī slēpošanas trases dažādā garumā.

Saule ar katru dienu mums dāvina vairāk dienas gaismas, kas liecina, ka tuvojas pavasaris. Putnu balsis dzirdamas aizvien biežāk, tādēļ turpinām tos novērot un fiksēt konkursa „Putni pie barotavas" ietvaros iegūto informāciju (informācija par konkursa nolikumu iepriekšējā avīzes numurā).

Šajā avīzē lasiet gada pirmo interviju. Šoreiz rubrikā „Dzīvesstāsts" saruna ar Īpašumu uzturēšanas nodaļas vadītāju Ļaudonas pagastā Gati Gailīti, atskats uz 2020. gada nogalē aizvadītajiem svētkiem gan PII „Brīnumdārzs", gan Ļaudonas sociālās aprūpes centrā. Gadu iesāksim, aplūkojot Sāvienu no vēsturiskā skatupunkta rubrikās „Caur Ļaudonas pagastu ejot!" un „Lūkojoties vēsturē...". Avīzes numurā ir iespēja ieskatīties arī Madonas novada dzimtsarakstu nodaļas statistikā, kā arī ir vēl cita informācija.

Neaizmirsīsim rūpēties par tiem, kam tas vajadzīgs. Sargāsim vidi, kurā mēs dzīvojam, gādāsim par kārtību sabiedriskās vietās, uzvedīsimies kulturāli, cienīsim citu cilvēku viedokļus!

Lai šis gads jums visiem nes daudz laimīgu dienu!

Jūsu redaktore -
Katrīna Melānija

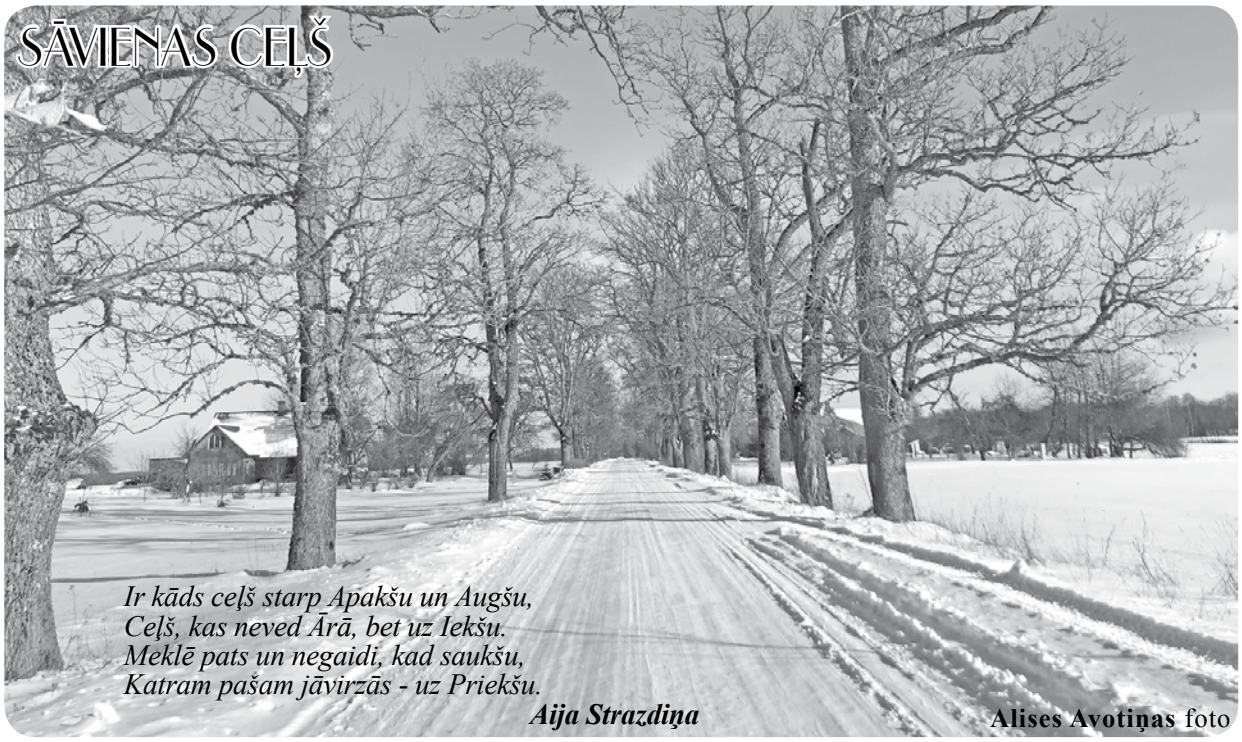

Ir kāds ceļš starp Apakšu un Augšu,
Ceļš, kas neved Ārā, bet uz Iekšu.
Meklē pats un negaidi, kad saukšu,
Katram pašam jāvirzās - uz Priekšu.

Aija Strazdiņa

Alises Avotiņas foto

VĒSTIS NO PAGASTA PĀRVALDES

RUNĀ ARTŪRS PORTNOVS

Sveiki, mīļie līdzcilvēki!

Ziema mūs jau trešo mēnesi lutina ar neticamu skaistumu un svaigumu. Tā arī rūda mūs ar diezgan lielu aukstumu. Tāpat tā izaicina tikt galā ar dažādām neērtībām, kādas katram no mums sagādā sals. Mūsu pacietību un nervu stiprumu pārbauda arī pandēmija, kas nu jau teju gadu mūs biedē dažādos veidos - ar savu straujo izplatību un bīstamību, ar informācijas dažādību, pēc katra prāta interpretētu, ar aizliegumiem, ierobežojumiem un noteikumiem. Esmu lepns par mums visiem kopā un par katru no jums īpaši. Ir tāds teiciens, ka mums netiek uzlikts vairāk, nekā mēs varētu izturēt. Redzot, kā tomēr turpinām dzīvot un darīt to, kas mums patīk un sanāk, var droši teikt, ka arī šis izaicinājums tiks pārvarēts un mēs atkal būsim brīvi, šobrīd ļaujot sev novērtēt, cik daudz mums bija dots pirms pandēmijas. Tikai tad, kad kaut kas zaudēts, mēs tā pa īstam spējam novērtēt to, kas mums ir. Labā ziņa, ka šī krīze beigsies un, jau sapratuši patiesās vērtības, mēs tās godāsim un turēsim tuvas. Un krīze beigsies!

Kā jau minēju, ziema sev līdzi nes aukstumu, kas palielina kurināmā patēriņu un finansiālos izdevumus katram. Tā arī padara grūtāku pārvietošanos gan piesnigušo ceļu, gan biezā apģērba dēļ, ko velkam, lai nenosaltu. Bet katrā gadalaikā jau ir savi apgrūtinājumi un arī savas priekšrocības. Piemēram, ziemā braukt pa mūsu zemes ceļiem ir daudz patīkamāk, ja paši saprotam droša ātruma apjomus. Logos nelido akmeņi kā citos gadalaikos. Mašīnas nekļūst netīras no putekļiem vai dubļiem. Ceļi nav "šķidri" vai bedraini utt. Tāpat ziema ar tik daudz sniega, kā tas ir šogad, dod iespēju doties dabā un baudīt sen nepiedzīvotus priekus - slēpošanu, slidošanu, braukšanu no kalniņiem un zemledus makšķerēšanu. Var vērot skaistus saullēktus un saulrietus, priecāties par to, kā mirdz sniegs vai virpuļo sniegputenis. Lielās kupenas ceļa malās man tik ļoti atgādina bērnību Ļaudonā. Tik daudz jauka ir ziemā. Jo sevišķi laikā, kad nedrīkst pulcēties, iet sportot sporta zālē vai apmeklēt pasākumus. Es pats personīgi pēc dabas neesmu nekāds lielais sportists, vairāk aktīva dzīvesveida piekopējs un šogad, izmantojot lielo sniega daudzumu, dodos slēpot. No visas sirds aicinu slēpot arī jūs. Noteikti vediet slēpot bērnus! Viņiem tas šobrīd, kad kustību sanāk tik maz, ir īpaši svarīgi. Vēl jo vairāk tāpēc, ka inventārs ir pieejams katram Ļaudonas pagasta iedzīvotājam. Varbūt kādam liekas, ka viņš nemāk, nesanāk vai sen nav slēpots, tad es jūs iedrošinu: tikai pirmā reize ir patiešām grūta un neveikla, bet jau ar otro, trešo, ceturto un piekto reizi slēpošana kļūst ļoti patīkams laika pavadīšanas veids, kas nodarbina 90% muskuļu un uzlabo garastāvokli par visiem 100%. Turklāt, aktīvi kustoties svaigā gaisā, jūs jutīsiet, ka pat domas raisās daudz ātrāk un labāk. Arī skaistums, kāds slēpojot paveras mūsu acīm, ir vārdiem neaprakstāms. Citās valstīs par to maksātu lielu naudu. Latvijas lielpilsētās cilvēki stāv rindās, lai tiktu paslēpot, vai brauc garus kilometrus, ja sagrib to darīt ārpus pilsētas. Bet mums tas viss ir tepat - rokas stiepiena attālumā un pieejams bez lielas konkurences uz inventāru vai slēpošanas sliedēm. Jā, diemžēl šogad neatvērām slidotavu pie skolas, jo vienkārši fiziski nespējām nodrošināt valstī noteikto ierobežojumu kontrolēšanu. Tāpēc parūpējāmies par iespējām slēpot. Starp citu, sliedes slēpošanai ir ievilktas gan pa stadiona apli, gan skolas ābeļdārzā un netālu esošajās pļavās (pavisam mierīgam slēpojumam), gan Driksnas silā, kur ir gan kāpumi, gan nobraucieni. Turklāt atrašanās mežā ļoti uzlabo veselību un prāta spējas. Par sliedēm paldies sporta un atpūtas bāzes "Smeceres sils" vadībai un komandai, kas uz Ļaudonu bija atveduši speciālu tehniku šo slēpošanas ceļu izveidei. Saku jums no sirds, ka nav jābūt ne sportistam, ne īpaši aktīvam cilvēkam, lai dotos slēpot. To var darīt arī lēni un nesteidzoties, vienkārši baudot laiku svaigā gaisā. Starp citu, janvārī gan pie skolas, gan pļavās, gan mežā jau esmu saticis daudzus ļaudoniešus un mūsu pagasta viesus. Lieliski, par to lepnums! Tiekamies sniegā!

Kā jau minēju, tāpat kā citos gadalaikos, arī ziemā ir neērtības. Sniegs uzsnieg strauji, tikpat strauji nokūstot, vēl straujāk uzreiz uzsalstot. Esmu saņēmis ziņas par pārāk slideniem ceļiem un ietvēm. Personīgi atvainojos visiem, kam sagādātas lielākas vai mazākas neērtības. No sirds varu teikt, ka kopā ar kolēģiem sekojam līdzi ceļu, ielu un ietvju stāvoklim mums piešķirto resursu un naudas līdzekļu ietvaros. Citreiz gadās, ka tikko nokaisām, pēkšņi paliek silts, viss nokūst un atkal uzsalst. Darbs, materiāls un nauda vējā, un, saprotams, cilvēki neapmierināti, jo slīd. Sanāk tāds riņķa dancis. Aicinu jūs būt saprotošiem, ka ziema ir ziema un mums visiem tā jāpieņem, paļaujoties, ka pagasta pārvalde izdarīs to, kas ir tās spēkos. Mēs patiešām centīsimies un būsim pateicīgi par sapratni, ja viss nebūs ideāli. Jebkurā gadījumā aicinu jūs ziņot man vai pagasta pārvaldei, ja kāds mūsu īpašumā esošs ceļš vai ietve nav notīrīta no sniega, ir neizbraucama vai slidena. Centīsimies rīkoties operatīvi. Tāpat saku paldies tiem, kas cenšas tikt galā paši un ļoti palīdz kopējam labumam. Aicinu arī citus rūpēties par sev apkārt esošo teritoriju.

Balta un skaista ziema mūs lutināja arī Ziemassvētkos. Ziemai šos gada mierīgākos svētkus skaistākus palīdzēja padarīt mūsu pašu iedzīvotāji, kuri, atsaucoties kultūras nama aicinājumam izrotāt savas mājas, dzīvokļus, sētas un darbavietas, no sirds pacentās. Jums izdevās! Braucot cauri gan Ļaudonas centram, gan Sāvienai, gan apkārt pa pagasta teritoriju, varēja redzēt daudz krāsu, daudz mirdzuma, pārdomātu radošumu un lielu darba ieguldījumu. Paldies jums katram, kas deva savu artavu! Laikā, kad nav pasākumu un citu aktivitāšu, jūs padarījāt svētku laiku skaistu. Atvainojos tiem, kas pārdzīvoja, ka pagasta pārvalde neorganizēja kopīgu vienas centrālās egles izrotāšanu un iedegšanu. Šoreiz lēmām rīkoties šādi - izrotāt nevis vienu vietu, bet vairākas pagasta teritorijā, katram tuvāk viņa mājām, par ko liels paldies dārzniecei Ingai un viņas kolēģiem. Starp citu, nevar teikt, ka nekādu pasākumu nebija, jo ciemojās īstais Ziemassvētku vecītis gan dārziņā, gan estrādes parkā, iepriecinot bērnus ar dāvanām un sagādājot iespēju pasēdēt vecītim klēpī. Bērnu prieks bija neaprakstāms.

Šajā laikā, kad tik daudz ierobežojumu, ļoti smaga situācija ir vecākiem, kuriem bērni mācās mājās pie datora ekrāniem. Skaidrs, ka ne visiem ir šis nodrošinājums, kas nepieciešams skolēna pilnvērtīgai izglītošanai. Tieši tādēļ mūsu pagasta biedrība "Liograde" (kurā jūs katrs joprojām esat aicināts iestāties, lai būtu lielāka iespēja ietekmēt pagastā notiekošo) ir uzsākusi komunikāciju ar Šveices kompāniju, kura mums piedāvā bez maksas piegādāt datorus ģimenēm ar skolēniem, kuriem nepietiek līdzekļu datora, planšetes vai laba viedtālruņa iegādei,

turpinājums 3. lpp.

turpinājums no 2. lpp.

kas ir pamatu pamats tālmācībai esošajā situācijā. Par sadarbības gaitu noteikti informēsim jūs gan avīzē, gan pagasta sociālajos tīklos. Par šo sadarbību ar Šveici sakām lielu paldies kaimiņu pagasta Alžānu iedzīvotājai Līgai Irbei, kas ar šo ideju vērsās pie manis personīgi.

Gada sākums pagasta pārvaldes dzīvē pagāja satrauktos toņos par jaunajiem valdības nodomiem samazināt pašvaldību budžetu. Kopā ar kolēģiem un novada vadību strādājām un pieņēmām budžetu tādu, kas vismazāk negatīvi ietekmētu mūsu iedzīvotājus, ekonomējot finanses uz pandēmijas rēķina, kad sabiedriskie pasākumi nevar notikt, daļa darba (sapulces, tikšanās, semināri utt.) notiek attālināti, kā arī samazinājušies izdevumi skolēnu tālmācības dēļ. Kā jau ievērojāt, mājsēdes laikā mūsu ielu apgaismojums izslēdzās līdz ar komandantstundas iestāšanos. Laikā, kad ir aizliegts pārvietoties, zināmu līdzekļu daudzumu ietaupījām.

Pagaidām vēl dzīvojam neziņā, jo nav skaidrs, kad beigsies šobrīd pasaulē notiekošais. Cik dzirdu no draugiem ārzemēs, arī viņiem ir dažādi noteikumi. Daudzi no tiem tāpat kā mums - neizprotami, daudzi vēl apgrūtinošāki un stingrāki nekā pie mums. Ar to vēlos pateikt, ka nekad nav tik slikti, lai nebūtu vēl sliktāk. Un nekad nav tik labi, lai mēs nevēlētos, lai būtu vēl labāk. Visa lielā pasaule, kurā dzīvo nepilni astoņi miljardi iedzīvotāju, šobrīd piedzīvo smagus laikus. Un mums vēl ir paveicies ar vietu, kur dzīvojam. Sargāsim to! Aicinu visus turpināt būt stipriem un ar cerībām gaidīt pavasari, kas modinās dabu, kad dienas kļūs garākas. Kā rāda pagājušā gada situācija, ap šo pašu laiku arī vīrusa izplatība samazinājās. Līdz tas notiks - esam atbildīgi, saprotoši cits pret citu un pacietīgi visu problēmu priekšā!

Nobeigumā vēlreiz aicinu visus doties svaigā gaisā pastaigājoties vai slēpojot. Starp citu, pagasta sporta organizatore Lāsma rīko sacensības, kur var startēt gan laika, gan noslēpoto kopīgo kilometru ieskaitē. Labākajiem ļaudoniešiem balvas no pārvaldes vadītāja - ziemas cepurītes ar Ļaudonas simboliku.

Uz tikšanos dabā!

Jūsu pārvaldes vadītājs
Artūrs Portnovs
tel. 20374568
e-pasts: arturs.portnovs@madona.lv

ĻAUDONAS PAGASTA INFORMATĪVĀ IZDEVUMA „ĻAUDONAS VĒSTIS" PIEGĀDES PROCESS

Atkārtoti vēlos publicēt informāciju par pastkastītēm, ko nepieciešams izlasīt un ņemt vērā!

„Noteikumi par pasta pakalpojumu sniegšanas vietu, pasta tīkla piekļuves punktu, pastkastīšu punktu un pastkastīšu ierīkošanu, izvietošanu un noformēšanu, kā arī pārrobežu pasta sūtījumu apstrādes vietu ierīkošanu"

„Pastkastīšu punktu un pastkastīšu ierīkošana, izvietošana un noformēšana":

• Pastkastītes ierīko tā, lai būtu viegli aizsniegt to augšējo malu, kurai jābūt **ne augstāk kā 165 cm no zemes**.

• Pastkastītes izmēram un pastkastītes atvēruma izmēram jābūt tādam, lai tajā varētu ievietot vienkāršas vēstules **A4** formātā.

• Pastkastītēm jābūt izgatavotām **no izturīga materiāla**.

• Pastkastītēm, kuras izvieto ārpus ēkas, **jābūt pasargātām no nokrišņiem.**

• Daudzdzīvokļu mājās **pastkastītes novieto pirmā stāva kāpņu telpā**. Ja daudzdzīvokļu mājas pirmajā stāvā nav kāpņu telpas vai kāpņu telpā tehnisku iemeslu dēļ pastkastītes novietot nav iespējams, tās novieto otrā stāva kāpņu telpā.

• Uz pastkastītēm, kas novietotas **daudzdzīvokļu** mājās, **norāda dzīvokļa numuru**.

• Uz pastkastītēm, kas novietotas pie privātmājām, **norāda mājas numuru vai mājas nosaukumu, vai uzvārdu**.

• Ja privātmāja atrodas pie pievedceļa (ceļš, kas savieno tuvāko valsts vai pašvaldības autoceļu ar attiecīgo privātmāju), pastkastīti novieto **ne tuvāk kā 5 m un ne tālāk kā 10 m** no minētās tuvākās valsts vai pašvaldības autoceļa klātnes malas - vietās, pie kurām pasta komersanta autotransporta līdzekļi var ērti piebraukt un manevrēt, netraucējot ceļa satiksmi.

• Pie atsevišķām savrupmājām, viensētām, arī dvīņu un rindu mājām pastkastītes novieto pie mājas teritorijas ieejas žoga vai citā labi apgaismotā un **drošā vietā, kas ir pieejama pastniekam (pasta piegādātājam) jebkurā laikā.**

Runājot par drošību!!! Bez aizvainojuma un nekā personīga!

Ļaudonas pagasta iedzīvotāji - **sāvēnieši, kalnājieši, Miera ielas daudzdzīvokļu mājas iedzīvotāji un citi, LŪDZU, PIESKATIET SAVUS MĀJAS MĪLUĻUS - SUŅUS!**

Varu atklāt, ka mani pārņem paniskas bailes, nonākot saskarsmē ar suņiem - lieliem vai maziem - brīžos, kad viņi sāk riet vai atņirdz zobus, vai neapturami sāk skriet manā virzienā. Ticiet man, nav patīkami kāpt ārā no mašīnas. Ļaudonas pagastā ir mājas, pie kurām nākas piebraukt un avīzi ielikt tikai caur mašīnas logu, neizkāpjot no auto.

Man ir tiesības uz drošu pienākumu izpildi, lai es justos neapdraudēta. Mans pienākums nav sadraudzēties ar jūsu suņiem, bet jūsu pienākums ir tos pieskatīt. Ja suns skrien uz ceļa, rejot un cenšoties iekost riepās, kad garām brauc automašīna, ne jau tikai man kā vēstniecei paliek aukstas kājas, baidoties suni sabraukt. Tad ir vērts padomāt par tā ierobežošanu (voljers).

„Ļaudonas Vēstis" piegādāju ar Ļaudonas pagasta pārvaldei piederošo *Škoda Yeti* smilškrāsas automašīnu. Paturiet to prātā!

Es ļoti ceru, ka par šo lielo informācijas devu jūs nebūsiet ņēmuši ļaunā. Ļoti labi apzinos, ka pārmaiņas ir grūti pieņemt, bet es aicinu tiešām iet *laikam līdzi*. Esiet pretimnākoši! Darbs ar avīžu piegādāšanu tiešām bijis liels izaicinājums.

Vislielāko paldies saku pastniecēm **Guntai** un **Maijai**, kā arī bijušai pasta darbiniecei **Jautrītei** par padomu, par pretimnākšanu, atbalstu un palīdzību!

Paldies tiem, kas 2020. gada laikā daļēji vai pilnīgi ir piebiedrojušies manam 170 kilometrus garajam ceļam, kas parasti ilgst septiņas stundas, krustām šķērsām izbraukājot Ļaudonas pagastu. Paldies sūtu **Viktorijai, Marekam, Tanitai, mammai Valentīnai** un **Edgaram**!

Darbs nebija un nebūs viegls, bet viss ir padarāms.

Katrīna Kļaviņa

Plašāk ar noteikumiem iespējams iepazīties: pasts.lv, sadaļā „Par mums"

INFORMĀCIJA NO SOCIĀLĀ DIENESTA

No 2021. gada 1. janvāra stājās spēkā vairākas būtiskas izmaiņas sociālajā jomā, tostarp tiek celti minimālo ienākumu sliekšņi, tādējādi uzlabojot sociāli visneaizsargātāko iedzīvotāju finanšu stāvokli.

Mainīts garantētā minimālā ienākuma slieksnis

No 2021. gada janvāra palielināts garantētā minimālā ienākuma pabalsta (GMI) slieksnis, - līdzšinējo 70,00 eiro vietā tas ir:

• 109,00 eiro pirmajai un vienīgajai personai mājsaimniecībā;

• 76 eiro pārējām mājsaimniecībā esošajām personām.

Pabalsts tiek aprēķināts kā starpība starp likumā noteikto summu un vidējiem ienākumiem pēdējo triju mēnešu periodā. Sociālā palīdzība tiek sniegta, pamatojoties uz mājsaimniecības materiālo resursu novērtējumu, individuāli paredzot katra klienta līdzdarbību.

Mainīta trūcīgas un maznodrošinātas mājsaimniecības statusa noteikšanas kārtība

Lai mājsaimniecību pasludinātu par trūcīgu,

• pirmajai un vienīgajai personai mājsaimniecībā ienākumiem jābūt ne lielākiem kā 272,00 eiro (līdz šim 128,06 eiro);

• pārējām personām mājsaimniecībā – 190,00 eiro.

Maznodrošinātas mājsaimniecības ienākumu slieksnis:

• pirmajai vai vienīgajai personai 327,00 eiro, (līdz šim 220,00 eiro);

• pārējām personām 229,00 eiro.

Mājsaimniecības materiālās situācijas izvērtēšanas un sociālās palīdzības saņemšanas kārtību ar 01.01.2021. nosaka MK noteikumi Nr.809 "Noteikumi par mājsaimniecības materiālās situācijas izvērtēšanu un sociālās palīdzības saņemšanu". Minētajos noteikumos norādīts, lai saņemtu sociālo palīdzību un izvērtētu mājsaimniecības atbilstību trūcīgas vai maznodrošinātas mājsaimniecībai, sociālajā dienestā iesniedz:

• iesniegumu, kuru parakstījušas mājsaimniecības pilngadīgās personas;

• ja persona ir darba attiecībās - darba devēja izziņa par darba samaksu par pilniem pēdējiem trim kalendāra mēnešiem;

• ja tiek veikta saimnieciskā darbība, izziņu par ienākumiem no saimnieciskās darbības par pilniem trim pēdējiem kalendāra mēnešiem;

• visu mājsaimniecībā esošo personu kredītiestāžu vai pasta norēķinu sistēmas kontu pārskatus par pilniem pēdējiem trim kalendāriem mēnešiem.

Saskaņā ar sociālo pakalpojumu un sociālās palīdzības likumā noteikto personai darbspējīgā vecumā, kura vēlas saņemt sociālo palīdzību un kura nestrādā, ir pienākums reģistrēties Nodarbinātības valsts aģentūrā un pildīt bezdarbnieka pienākumus, izņemot gadījumu, kad personai ir piešķirta ir 1. vai 2. grupas invaliditāte, ja ir invaliditāte no bērnības vai vecuma pensijas saņēmējs. Kā materiālais resurss netiek uzskatīts viens transportlīdzeklis, bet, ja mājsaimniecībā ir bērni, ne vairāk kā divas vienības.

Izvērtēšanas laikā tiek vērā ņemts personas rīcībā esošais nekustamais īpašums. Saskaņā ar Madonas novada pašvaldības saistošajiem noteikumiem Nr.15 "Par Madonas novada pašvaldības sociālajiem pabalstiem": par nekustamo īpašumu, ko neņem vērā, izvērtējot ģimenes (personas) atbilstību trūcīgas vai maznodrošinātas mājsaimniecības statusam, uzskatāmi - vienīgais mājoklis, kur iesniedzējs deklarējis savu dzīvesvietu un pastāvīgi dzīvo, nekustamajam īpašumam piederīgās saimniecības ēkas, kā arī 8 ha zemes (t.sk meži).

Mājsaimniecības atbilstību trūcīgas vai maznodrošinātas mājsaimniecības statusam apliecina sociālā dienesta izsniegta izziņa.

Ģimene (persona), kurai pirmreizēji nepieciešams noteikt atbilstību trūcīgas vai maznodrošinātas mājsaimniecības statusam, sociālajā dienestā vēršas attālināti, iepriekš sazinoties ar sociālo darbinieci telefoniski. Iesnieguma un citu dokumentu iesniegšanai izmantot pasta kastīti, kas atrodas pie pagasta pārvaldes ēkas.

Iztikas līdzekļu deklarācijas un statusa pagarināšana mājsaimniecībām, kurām jau ir noteikts atbilstošais statuss un beidzies izziņas derīguma termiņš.

Saskaņā ar Sociālo pakalpojumu un sociālās palīdzības likuma pārejas noteikumu 36. punktu trūcīgas, maznodrošinātas izziņas derīguma termiņš ir uzskatāms par pagarinātu uz ārkārtas situācijas laiku un vienu kalendāro mēnesi pēc ārkārtas situācijas beigām, un no jauna papīra formāta izziņas nav jāizsniedz. Personas ar iepriekš izsniegto izziņu var doties uz ārstniecības iestādi, pēc pārtikas un higiēnas preču komplektiem. Arī piešķirtie pabalsti un citi atvieglojumi, uz kuriem ģimenei (personai) ir tiesības kā trūcīgai vai maznodrošinātai, saglabājas.

Sakarā ar jaunajiem MK Nr.809 noteikumiem par materiālās situācijas izvērtēšanu pastāv arī iespēja mainīt atbilstību no maznodrošinātas mājsaimniecības uz trūcīgas mājsaimniecības statusu, iesniedzot visus nepieciešamos dokumentus, lai izvērtētu ienākumus un piešķirtu atbilstošu statusu uz likumā noteikto periodu.

Vēlos atgādināt par pabalstu veselības aprūpes pakalpojumu apmaksai. Pabalsts 100% apmērā tiek piešķirts mājsaimniecībām, kuras atzītas par trūcīgām vai maznodrošinātām. Pabalsts paredzēts ārstēšanās izdevumu (ģimenes ārsta, poliklīniku pakalpojumu, stacionārās ārstēšanas, primārās veselības aprūpes, neatliekamās medicīniskās palīdzības, izmeklējumu, manipulāciju) kompensēšanai, ar ārsta recepti nozīmētu medikamentu, ierīču, kopšanas līdzekļu iegādes līdzekļu kompensēšanai.

Pabalsts veselības aprūpes pakalpojumu apmaksai 50% apmērā tiek piešķirts ģimenēm (personām), kurām ienākumi pēdējos trīs mēnešos nepārsniedz 300,00 eiro mēnesī uz vienu ģimenes locekli, neizvērtējot īpašumus.

Pieprasot minēto pabalstu, iesniegumam papildus jāiesniedz izraksts par ārstēšanos stacionārā, izziņa par ambulatoro ārstēšanos (veidlapa Nr.27/u), recepšu kopijas, izdevumus apliecinoši dokumenti. Tā kā šodien vairāk tiek izsniegtas e-receptes, samaksas čekā jānorāda tikai ārsta izrakstītie medikamenti, personas dati un atzīme "e-recepšu medikamenti", aptiekāra paraksts, aptiekas spiedogs.

Ja samaksa veikta par ārsta nozīmētiem izmeklējumiem, nepieciešams pievienot ārsta izdotu nosūtījuma kopiju.

Iesniedzot iesniegumu pabalsta piešķiršanai, nepieciešams ievērot minētos norādījumus, pretējā gadījumā pabalsts var tikt atteikts.

Neņemot vērā ierobežoto klientu apkalpošanu klātienē, arī ārkārtas situācijā sociālais dienests turpina sniegt sociālo palīdzību, pamatojoties uz diviem saistošajiem noteikumiem - Nr. 15 "Par Madonas novada pašvaldības sociālajiem pabalstiem" un Nr.16 "Par materiālās palīdzības pabalstiem Madonas novadā", un sociālos pakalpojumus, pamatojoties uz saistošajiem noteikumiem Nr.11 „Par sociālajiem pakalpojumiem Madonas novadā". Ar minētiem noteikumiem var iepazīties Madonas mājaslapā: www.madona.lv vai sazināties ar sociālo darbinieci telefoniski - **20255619** vai e-pastā: aija.zablocka@madona.lv

Aija Zablocka,
Ļaudonas pagasta pārvaldes sociālā darbiniece

VĒSTIS NO ĪPAŠUMU UZTURĒŠANAS NODAĻAS

Veiktās aktivitātes janvāra un februāra mēnešos.

• Aktīva ceļu un skolas parka attīrīšana no sniega un ledus sagāztajiem kokiem.

• Ļaudonas kapu teritorijas ģenerāltīrīšanas darbi - koku un krūmāju izzāģēšana; sadzīves atkritumu vākšana.

• Darbs pie 2021. gada budžeta un investīciju plāna, uzņēmēju aptaujas - tāmju apkopošana u.tml.

• Ielu un trotuāru kaisīšana slidenajā laika periodā.

• Remontēts jumts pagastam piederošā ēkā Sāvienā.

• Jaunas datortehnikas piegāde gan Ļaudonas pansionātam, gan septiņpadsmit jauni portatīvie datori Andreja Eglīša Ļaudonas vidusskolai.

• Elektroinstalācijas remontdarbi Toces 10 un bērnudārzā.

• Slēpošanas trases izveide Ļaudonas teritorijā un vietējā mežā ar kopgarumu 30km.

• Dokumentāciju iesniegšana Madonas novada Attīstības nodaļā par zivju populācijas pavairošanu Sāvienas ezerā.

• PVC logu un durvju remonti un regulēšana visās Ļaudonas iestādēs/struktūrvienībās.

Gatis Gailītis,Ļaudonas pagasta
īpašumu uzturēšanas nodaļas vadītājs

MADONAS NOVADA PAŠVALDĪBAS 2021. GADA BUDŽETS

Madonas novada pašvaldības budžets izstrādāts saskaņā ar spēkā esošo likumdošanu par budžetu un finanšu vadību, likumu "Par pašvaldību budžetiem", likumu "Par pašvaldībām", MK noteikumiem, kas izdoti saskaņā ar šiem likumiem.

Saskaņā ar likumu "Par pašvaldību budžetiem" pašvaldības budžets sastāv no pamatbudžeta un ziedojumiem.

Pamatbudžets

Novada pamatbudžets 2021. gadam ieņēmumos ir apstiprināts EUR 25 162 984, bet izdevumos - EUR 27 242 399. Salīdzinot ar 2020. gada sākumu, ieņēmumi samazinājušies par EUR 905 041, bet izdevumi pieauguši par EUR 1 174 374. Naudas līdzekļu un noguldījumu atlikums gada sākumā EUR 6 519 718. Atlikuma palielinājums, salīdzinot ar 2020. gada sākumu, - EUR 641 474.

Kā jau iepriekš redzams, šis gads iezīmējas ar budžeta ieņēmumu samazinājumu, salīdzinot ar 2020. gada sākumu. Iemesls tam - par 5% ir samazinājusies piešķirtā iedzīvotāju ienākuma nodokļa daļa pašvaldībām, līdz ar to būtiski samazinot arī Madonas novada budžetu. Samazinājušies ir arī ieņēmumi no maksas pakalpojumu sniegšanas. Turklāt, sākot ar 2021. gadu, ir pieaudzis Latvijā noteiktais minimālās algas apmērs, kas būtiski palielina novada izdevumus salīdzinājumā ar 2020. gada sākumu. Līdz ar to rodas nepieciešamība ieņēmumu samazinājumu un izdevumu palielinājumu segt no Madonas novada budžeta atlikuma.

Neraugoties uz to, budžeta veidošanas principi ir saglabājušies nemainīgi - no budžeta tiek finansēta iestāde, aktivitāte, projekts. Katrai iestādei atbilstoši apstiprinātajam amatu vienību sarakstam aprēķināts darba algas fonds, paredzēti līdzekļi izdevumu segšanai par apkuri, elektrību, ūdeni un kanalizāciju, skolēnu pārvadājumiem, degvielas iegādei, produktu iegādei skolēnu un PII audzēkņu ēdināšanai, 1.-4. klašu skolēnu ēdināšanai, atkritumu izvešanai un utilizēšanai.

Papildus valsts finansējumam pašvaldība ir ieplānojusi trūkstošo finansējumu pedagogu atalgojumam gan mūzikas, mākslas skolu, Bērnu un jaunatnes sporta skolas, Bērnu un jauniešu centra pedagogu atalgojumiem, gan vispārizglītojošo skolu pedagogiem kopā astoņiem mēnešiem - EUR 1 230 886.

Visiem skolēniem no 1. līdz 12. klasei paredzētas brīvpusdienas (0,71 EUR dienā 5.-12. klašu skolēniem no pašvaldības budžeta produktu iegādei, pirmajiem pieciem mēnešiem EUR 90 691, 1.-4. klašu skolēnu ēdināšanai pusi finansējuma piešķir valsts -EUR 51 939 un pusi pašvaldība - EUR 51 939).

Plānots finansējums no pašvaldības budžeta pašvaldības pirmsskolas izglītības iestāžu audzēkņu ēdināšanai produktu iegādei EUR 1,32 par vienu apmeklējuma dienu vai EUR 1,57 par vienu diennakti. Pirmajiem astoņiem mēnešiem PII audzēkņu ēdināšanai paredzēti EUR 189 727.

Skolu un pirmsskolas izglītības iestāžu audzēkņu ēdināšanai budžetā ir noteikta arī rezerve - EUR 212 293 apmērā, kas plānota ēdināšanas izdevumiem, sākot no septembra (gada pēdējiem četriem mēnešiem).

Lai arī COVID-19 situācijas un attālināto mācību dēļ ir samazinājies skolēnu pārvadājumu skaits novadā, līdzīgi kā citus gadus pašvaldība ieplāno skolēnu braucienu apmaksāšanu uz izglītības iestādēm.

Saistībā ar COVID-19 šogad pašvaldība paredz līdzekļus EUR 119 415 apmērā izdevumu segšanai, kas radušies saistībā ar valstī izveidojušos situāciju COVID-19 dēļ.

Tradicionāli kopš novada izveidošanas konkrētu pagastu teritoriju ienākumus, kas iegūti, pārdodot nekustamos īpašumus, mežus u.c., atgriežam šajā teritorijā.

Ieņēmumi

Pašvaldības pamatbudžeta ieņēmumus veido **nodokļu ieņēmumi** - iedzīvotāju ienākuma nodoklis, nekustamā īpašuma nodoklis, azartspēļu nodoklis; **nenodokļu ieņēmumi** - valsts un pašvaldību nodevas, naudas sodi un sankcijas, ieņēmumi no depozītiem un kontu atlikumiem un citi nenodokļu ieņēmumi; **transfertu ieņēmumi** (maksājumi) no valsts un pašvaldību budžetiem un **budžeta iestāžu ieņēmumi**.

Nodokļu ieņēmumi

Ieņēmumi no nodokļiem kopumā plānoti EUR 11 823 491 jeb 47,03% no ieņēmumu kopapjoma.

Ieņēmumi no iedzīvotāju ienākuma nodokļa plānoti EUR 10 573 284. Plānotais iedzīvotāju ienākuma nodoklis 2021. gadā ir 42,06% no ieņēmumu kopapjoma.

Ieņēmumi no nekustamā īpašuma nodokļa plānoti EUR 1 230 207 jeb par EUR 5 416 mazāk nekā 2020. gada sākotnējais plāns.

Ieņēmumi no azartspēļu nodokļa 2021. gadā plānoti EUR 20 000 apmērā jeb par EUR 2 000 vairāk nekā 2020. gada sākumā.

Nenodokļu ieņēmumi

2021. gada Madonas novada budžetā nenodokļu

turpinājums 6. lpp.

turpinājums no 5. lpp.

ieņēmumus plānots iekasēt EUR 32 241 apmērā, tajā skaitā, valsts un pašvaldību nodevas EUR 14 255 apmērā, procentu ieņēmumi par kontu atlikumiem EUR 2331 apmērā, naudas sodus un sankcijas EUR 2 000 apmērā, pārējos nenodokļu ieņēmumus EUR 13 655 apmērā.

Budžeta iestāžu ieņēmumi

Budžeta iestāžu ieņēmumi ir ieņēmumi no sniegtajiem maksas pakalpojumiem, telpu nomas, maksas par komunālajiem pakalpojumiem un citi pašu ieņēmumi. Tie plānoti EUR 1 008 825 apmērā jeb 4,01% no ieņēmumu kopapjoma.

Transfertu ieņēmumi

Pašvaldības ieņēmumu struktūrā liels īpatsvars ir no valsts budžeta un citu pašvaldību budžetiem saņemtajiem maksājumiem *(transfertu ieņēmumiem)*, tie plānoti EUR 6 016 131 jeb 23,9% no ieņēmumu kopapjoma.

Lai radītu pašvaldībām līdzīgas iespējas ar likumu noteikto funkciju izpildi, ņemot vērā pašvaldību sociāl-ekonomiskās atšķirības, notiek pašvaldību finanšu izlīdzināšana. Pašvaldību finanšu izlīdzināšanas sistēma paredz pašvaldību finanšu atšķirību daļēju izlīdzināšanu, lai veicinātu pašvaldību iniciatīvu un patstāvību savu finanšu resursu veidošanā un nodrošinātu pašvaldību finansiālās darbības aizsardzību. Pašvaldību finanšu izlīdzināšanu veic ar pašvaldību finanšu izlīdzināšanas fonda (PFIF) starpniecību. Madonas novada pašvaldība 2021. gadā saņems dotāciju no PFIF EUR 6 282 296.

Mērķdotācijas pedagogu darba samaksai un valsts sociālās apdrošināšanas obligātajām iemaksām saskaņā ar likuma "Par valsts budžetu" pielikumiem ieplānotas laika periodam no 2021. gada 1. janvāra līdz 2021. gada 31. augustam.

Plānots, ka pašvaldība 2021. gadā saņems mērķdotāciju asistentu pakalpojumiem EUR 156 000, māksliniecisko kolektīvu darba samaksai un valsts sociālās apdrošināšanas obligātajām iemaksām pirmajam pusgadam EUR 13 839, mērķdotāciju literatūras/mācību līdzekļu iegādei EUR 59 550, primārās veselības aprūpes pakalpojumu apmaksai EUR 24849.

Saskaņā ar pašvaldības noslēgto līgumu ar Izglītības un zinātnes ministriju ministrija piešķir pašvaldībai no valsts budžeta līdzekļus par kopējo summu EUR 244008, lai nodrošinātu profesionālās ievirzes sporta izglītības programmu īstenošanu 2021. gadā.

Ieņēmumi pašvaldības budžetā no citām pašvaldībām izglītības funkciju nodrošināšanai plānoti EUR 350000, bet par sniegtajiem sociālās palīdzības iestāžu pakalpojumiem -EUR 7 000.

Pašvaldība ir noslēgusi līgumu ar Nodarbinātības valsts aģentūru par aktīvā nodarbinātības pasākuma "Algoti pagaidu sabiedriskie darbi" īstenošanu, kam tiks saņemts finansējums EUR 117 000.

1.-4. klases skolēnu ēdināšanai pirmajiem pieciem mēnešiem plānots saņemt no valsts budžeta EUR 51939.

Pašvaldība 2021. gadā saņems valsts mērķdotāciju pašvaldību autoceļu (ielu) uzturēšanai EUR 1 062 041.

Izdevumi

Izpildvaras funkciju nodrošināšanai plānots finansējums EUR 2 937 965 apmērā, tajā skaitā pašvaldības iepriekšējos gados saņemto un kārtējā gadā plānoto aizņēmumu procentu nomaksa EUR 58 221, kredītu apkalpošanas maksu samaksai EUR 57 895. Aizņēmumi nepieciešami ES struktūrfondu projektu realizācijai.

Sabiedriskai kārtībai un drošībai paredzēts finansējums EUR 368 apmērā.

Ekonomiskai darbībai paredzēts finansējums EUR 301 130 apmērā. Šajos izdevumos ietilpst finansējums vispārējiem nodarbinātības pasākumiem, lauksaimniecībai, tūrismam. Lai atbalstītu nodarbinātības līmeņa paaugstināšanos un nodrošinātu bezdarbnieku iesaisti algotajos pagaidu sabiedriskajos darbos, noslēgts līgums ar Nodarbinātības Valsts aģentūru par algotu pagaidu sabiedrisko darbavietu izveidi un finansējuma piesaisti.

Pašvaldības teritoriju un mājokļu apsaimniekošanai paredzēts finansējums EUR 4 653 692 apmērā. Šo izdevumu īpatsvars pašvaldības budžetā ir 17,1%. Šajos izdevumos ietilpst finansējums mājokļu attīstībai, teritoriju attīstībai un apsaimniekošanai, ūdensapgādei, ceļu uzturēšanai. Investīciju projektu realizācijai ar budžeta grozījumiem no atlikuma uz gada sākumu tiks novirzīti papildu līdzekļi.

Veselībai paredzēti EUR 170 662. Galvenokārt līdzekļi paredzēti ambulatoro ārstniecības iestāžu darbībai.

Atpūtai un kultūrai paredzēti EUR 2 545 691. Šo izdevumu īpatsvars pašvaldības budžetā ir 9,4%. Līdzekļi paredzēti kultūras un sporta pasākumu organizēšanai, bibliotēku, muzeju, kultūras namu darbības nodrošināšanai.

Izglītībai paredzēti EUR 11 479 836. Šo izdevumu īpatsvars pašvaldības budžetā ir 42,1%. Līdzekļi paredzēti pirmsskolas izglītības iestāžu, vispārējās izglītības iestāžu, mūzikas un mākslas skolu, bērnu un jaunatnes sporta skolas, bērnu un jauniešu centra darbības nodrošināšanai, dažādu izglītības pasākumu organizēšanai, skolēnu pārvadājumiem, ēdināšanai. Šajā summā ietilps arī rezerves izglītības iestāžu pedagogu atalgojumiem no septembra līdz decembrim, kā arī līdzekļi pirmsskolas izglītības iestāžu audzēkņu un vispārējo skolu skolēnu ēdināšanai otrajā pusgadā.

Sociālai aizsardzībai paredzēti EUR 3 522 202. Šo izdevumu īpatsvars pašvaldības budžetā ir 12,94%. Tajā skaitā EUR 789 946 ir sociālajiem pabalstiem paredzētie līdzekļi.

Finansēšanai (aizdevumu pamatsummu atmaksai) 2021. gadā ir paredzēti EUR 1 630 553.

- 57 % no kopējiem pamatbudžeta izdevumiem (EUR 15 522 626) paredzēts izlietot atalgojumam un darba devēja valsts sociālās apdrošināšanas obligātajām iemaksām (ieskaitot rezervi pedagogu atalgojumiem no septembra);
- EUR 2 078 630 paredzēts izlietot komunālo pakalpojumu apmaksai, degvielas un kurināmā iegādei;
- EUR 808 119 no pašvaldības budžeta līdzekļiem paredzēti produktu iegādei 1. - 12. klašu skolēnu un pirmsskolas izglītības iestāžu audzēkņu ēdināšanai (ieskaitot rezervi 2. pusgadam) un pansionātu iemītnieku ēdināšanai;
- EUR 187 863 paredzēti skolēnu pārvadājumiem;
- ceļu un ielu uzturēšanai paredzēti EUR 417 993.

Ņemot vērā esošo situāciju valstī, kas saistīta ar COVID-19 pandēmiju, pašvaldība sniedz palīdzību krīzes situācijā nonākušajiem. Madonas novada pašvaldības Sociālais dienests piešķir pabalstus ģimenēm (personām), ja saistībā ar ārkārtas situāciju tām ir iestājušies apstākļi, kurā tās saviem spēkiem nespēj pārvarēt ārkārtas situācijas radītās sekas.

Informācija no **madona.lv**

IESKATS MADONAS NOVADA PAŠVALDĪBAS DZIMTSARAKSTU NODAĻAS STATISTIKĀ PAR 2020. GADU

Dzimšana

Demogrāfiskā situācija Ļaudonas pagastā: 2020. gadā - 11 jaundzimušie (7 zēni un 4 meitenes). Dzimtsarakstu nodaļā 2020. gadā reģistrēti 205 jaundzimušie, t.sk. 200 Madonas novada bērni, - 100 zēni un 100 meitenes, kas ir par deviņiem bērniem vairāk nekā iepriekšējā gadā. Populārākie bērnu vārdi Madonas novadā zēniem; Artūrs, Kārlis, Ralfs un Tomass; savukārt meitenēm: Keita un Sofija. Neparastākie vārdi: Enzo, Niko, Rikards -zēniem; Adīne, Alīsija, Eiva, Fibi, Leila, Mūna - meitenēm .

Laulības

2019. gadā reģistrētas 113 laulības, kas ir par 12 laulībām mazāk nekā pagājušā gadā. Trīs laulības reģistrētas draudzēs: viena laulība Madonas ev. lut. draudzē, viena - Madonas Romas katoļu draudzē, viena Septītās dienas adventistu draudzē. 2020. gadā Madonas novada dzimtsarakstu nodaļā izdarītas 40 atzīmes par laulības šķiršanu, kas ir par 12 mazāk nekā iepriekšējā gadā. 30 procenti laulību šķirtas tiesā, 70 procenti pie notāra. Ilgākā laulība, kas bija noslēgta 1980. gadā, īsākā - 2020. gadā. Biežāk šķirtas 1990., 2017., 2018., 2019. gadā slēgtās laulības.

Miršana

2019. gadā Madonas novada dzimtsarakstu nodaļā reģistrēti 418 miršanas gadījumi, t.sk. 359 mūsu novada iedzīvotāji, kas ir par vienu mirušo vairāk nekā iepriekšējā gadā, un 59 miršanas gadījumi no citām pašvaldībām. Miruši 178 vīrieši un 181 sieviete (Madonas novada iedzīvotāji). Visvairāk mirušo reģistrēts Madonas pilsētā (100), Mārcienas pagastā (28) un Sarkaņu pagastā (26). 54,5 procenti gadījumos nāves cēlonis ir sirds un asinsrites sistēmas slimības, 21,1% - ļaundabīgi audzēji, 6,5% - elpošanas sistēmas slimības, pašnāvības - 1,4%, dažādi ievainojumi - 4,15%, COVID-19 – 1,4 %. Vecākie mirušie - 103 un 101 gadu veci cilvēki.

Vidējais mūža garums Madonas novadā - 74,3 gadi; vīriešiem - 67,7 gadi, sievietēm - 80,9 gadi.

Ar plašāku informāciju var iepazīties: www.madona.lv

Informāciju sagatavoja **Katrīna Kļaviņa**

Kādos svētkos pie lilijām. Priekšplānā Katrīna Kļaviņa, aizmugurē Dainis Kļaviņš, Broņislava Bārbale (Dzintras māmiņa) un Dzintra Kļaviņa.

5. janvārī 80 gadu jubileju atzīmēja
DZINTRA KĻAVIŅA

Mīļā Dzintriņa mūsu bērnības atmiņās arvien atmirdz spoži.

Viņas maigā dungošana, kamēr tika cepti cepumi, garšīgās ābolmaizes. Tika gatavotas pat karstmaizes ar gurķiem. Sniegti noderīgi padomi, piemēram, viens no tiem, ja uz kakla ķēdītē tiek kārts krustiņš, tad pāri tam citas karamās rotas nevajag likt. Siltais pieskāriens, kad notikusi kāda nelaime, mierīgais balss tembrs un nekādu pārmetumu. Bagātīgi un rūpīgi klātie galdi viesībās - ar ķirbīšiem, obligāti ar ķirbīšiem. Un tā māka sapulcināt cilvēkus - gan mūsu opīša Daiņa dēlus un mazbērnus, gan pašas bērnus un mazbērnus. Tā ir liela prasme - būt sirdsgudram un patiesam cilvēkam.

Aizvien redzot kādas krāšņas puķudobes vasarās, mēs iedomājamies un atceramies par Upes ielas mājas priekšu, kur vareni auga lilijas, lauvmutītes un citi spilgti ziedi. To aromātu... to joprojām jūtam.

Dzintriņ, mīļi sveicam jau pagājušajā skaistajā dzīves jubilejā!

Katrīna un **Inese**

MĒNEŠA JUBILĀRI

Es ņemu debess gabaliņu zilu.
Atmiņu ceļi - tie šodien ir ziedi,
Izaudzēts kuru bezgala daudz,
Atmiņu ceļi - tie šodien ir vārdi,
Pateicībā ko saņemt ir ļauts.

Kornēlija Apškrūma

12. februārī 75 gadu jubileju atzīmēja
VIJA RUKMANE

21. februārī 80 gadu jubileju atzīmēja
OLGA SIĻMANOVIČA

28. februārī 75 gadu jubileju atzīmēja
ZENTA SKUŠĶIS

28. februārī 80 gadu jubileju atzīmēja
SKAIDRĪTE ANDERSONE

Lai mirdzums mājo gan jūsu acīs, gan dvēselē!
Veselību pašām un veselus arī jūsu mīļos!
Lai paliek laiks, lai skaitītu zvaigznes! Lai mazi brīnumi tiek redzēti ikdienā un liels brīnums lai rod vietiņu jūsu sirdī! Lai eņģelis sēž uz pleca un mīļu cilvēku blakus netrūkst!
Mīlestību pret sevi pašu un mīlestību pret pasauli aiz loga!

Katrīna Kļaviņa

VĒSTIS NO IZGLĪTĪBAS IESTĀDĒM

Vēstis no PII "Brīnumdārzs"

Decembris - brīnumu un svētku gaidīšanas laiks. Tas prieku atnes ikvienam - gan mazam, gan lielam. Pēdējais šī gada mēnesis. Darbu daudz un visu gribas paspēt izdarīt, lai jauno gadu sāktu ar jauniem darbiem un jauniem spēkiem.

Gada noslēgumā sākās "Labo darbu nedēļas". Katrā grupiņā ciemojas Ziemassvētku vecīša palīgi - rūķi. Viņi pārbauda, vai bērni gatavojas svētkiem - mācās dzejoļus, rotā grupiņu un eglīti. Rūķi nav atnākuši tukšām rokām, tie atnesuši piparkūku mīklu, lai kopā ar bērniem uzceptu smaržīgās Ziemassvētku piparkūkas. Piparkūku smarža ir jūtama katrā bērnudārza stūrītī.

Mēneša sākumā bērnus un vecākus aicināja piedalīties izstādē "Sniegavīru salidojums". Bērniem ar vecāku palīdzību bija jāizgatavo savs īpašais sniegavīrs. Lielu prieku un izbrīnu sniedz cilvēku izdoma un radošums. "Sniegavīru salidojums" izdevās varens. Visi darbiņi rotā bērnudārza foajē. Paldies visiem dalībniekiem, kas piedalījās!

"Sniegavīru salidojums".

Linards un Oskars Kļaviņi kopā ar mammu un saviem skaistajiem sniegavīriem.

Lai pastiprinātu Ziemassvētku sajūtu Ļaudonas pagastā, mūsu iestāde ar prieku piedalījās Ziemassvētku rotājumu konkursā "Ziemassvētku sajūta Ļaudonā". Bērni kopā ar audzinātājām greznoja grupiņas un gatavoja eglīšu rotājumus. Čaklās rociņas radīja Ziemassvētku sajūtu gan bērnudārzā, gan laukumiņos. Ar savu dalību konkursā vēlējāmies parādīt ļaudoniešiem savu Ziemassvētku sajūtu - ar sniegavīriem logos, ar Ziemassvētku stāstu katrā logā, ar dažādiem bērnu darinātiem darbiem.

Dienām kļūstot īsākām, neaizmirstam arī par drošību uz ceļa diennakts tumšajā laikā. Ar bērniem tiek pārrunāts, ka, pārvietojoties ārpus mājas, nepieciešams atstarotājs vai veste, lai esam pamanāmi uz ielas. Kā katru gadu, "Zaķu", "Rūķu" un "Kaķu" grupas audzēkņi piedalījās Valsts policijas Vidzemes reģiona pārvaldes no 23. novembra līdz 11. decembrim organizētajā bērnu radošo darbu konkursā "Esmu redzams - esmu drošs", lai skolēnus izglītotu par gaismas atstarojošo elementu lietošanas nozīmi un nepieciešamību diennakts tumšajā laikā. Darbiņi nodoti vērtēšanai.

"Zaķu" grupas darbiņš - "Atstarotājs - mūsu sargeņģelis".

Šogad, ņemot vērā visus valstī noteiktos stingros ierobežojumus, bērnudārzā tika svinēti Ziemassvētki. Neparasti, bet svētki tomēr bija katrā grupiņā. 17. decembrī tika svinēti Ziemassvētki "Rūķu" un "Kaķu" grupas bērniem un 18. decembrī arī mazie "Zaķu" grupas bērni sagaidīja Ziemassvētku vecīti.

Katra grupiņa savu Ziemassvētku uzvedumu izspēlēja, izdejoja un izdziedāja bērnudārza zālītē. Pēc dziedāšanas un dejošanas bērnus apciemoja ilgi gaidītais Ziemassvētku vecītis ar dāvanu maisu. Patiesu prieku radīja bērnu mirdzošās acis un prieks par kopā paveikto darbiņu.

,,Rūķu" grupas bērni kopīgā rotaļā ar Ziemassvētku vecīti.

turpinājums 9. lpp.

turpinājums no 8. lpp.

Ziemassvētku pasākums "Eglītes dziesma" ar dejām, dziesmām un iestudētu teātra izrādi.

,,Rūķu" grupas bērni kopīgā rotaļā ar Ziemassvētku vecīti.

Ziemassvētku pasākums "Kaķi un peles kļūst par draugiem", "Zaķu" grupa.

Sakām paldies par kopīgi pavadīto laiku, atbalstu un sirsnīgo attieksmi šajā neparastajā laikā. Novēlam visiem mums laimīgu, veselīgu un pārdrošiem sapņiem bagātu 2021. gadu!

Informāciju apkopoja **Valentina Blanko - Antona**, PII "Brīnumdārzs" skolotāja
Lindas Āboliņas un **Sandras Zavales** foto

Vēstis no A. Eglīša Ļaudonas vidusskolas

2021. gads jau noplēsis pirmā mēneša - janvāra - dienu lapiņas ar visiem tur paliekošajiem notikumiem, piedzīvojumiem, pārdzīvojumiem, kas saistās ar šiem neparastajiem apstākļiem, kādos visi pašlaik dzīvojam un strādājam.

A. Eglīša Ļaudonas vidusskolas visi skolēni saskaņā ar valdības rīkojumiem otrajā semestrī no 1. līdz 12. klasei strādā attālinātā darba režīmā, kas nebūt nav viegli ne skolēniem un viņu vecākiem, ne arī skolotājiem. Par to liecina arī *e-durio* aptaujas, kas tika veiktas vairākas reizes.

Par pirmajā semestrī godam veikto darbu lepni, gandarīti un atzīti var būt 13 mūsu skolas skolēni, kuri savus sasniegumus apliecinājuši gan ar dinamisko izaugsmi, gan sabiedrisko aktivitāti.

Arī mēs lepojamies ar 12. klases skolēniem: Diānu Hāzi, Daini Kalniņu, Juri Iesalnieku, Rolandu Šimoni, Danielu Strodi, Ilonu Kalupnieci; 11. klases skolēniem: Rovenu Miškini, Amandu Nagli, Tomu Pētersonu, Viktoriju Burcevu; 9. klases skolnieku Artūru Gurski; 8. klases skolniecēm Elīnu Džeriņu un Kristu Zālīti.

Andreja Eglīša Latviešu nacionālais fonds ar Māras Strautmanes gādību piešķīris šiem skolēniem naudas balvas. 22. decembrī zoom platformā skolēniem un skolotājiem bija brīnišķīga tikšanās ar Māru, lai no sirds pateiktos par dāvinājumu.

Janvāris aizritēja mūsu izcilā Maestro Raimonda Paula zīmē, kas 12. janvārī baudīja sabiedrības un visu mūzikas mīļotāju nedalītu uzmanību savā 85. dzīves jubilejā. Ar lielu mīlestību, dziļu cieņu un patiesu prieku arī mēs virtuāli izdzīvojām 85 stundu garo dziesmu maratonu, skolēni un vecāki varēja būt kopā ar mākslinieku “Skolas somas” piedāvātajā koncertlekcijā, ko varēja skatīt līdz 1. februārim. 7. klases skolēni integrētajā stundā - mūzika un teātra māksla - caur erudīcijas spēli “Veiksme. Intuīcija. Prāts” izstaigāja Maestro dzīvi un viņa bagāto devumu mūzikā.

Mēs neviens nezinām, cik ilgi šādi strādāsim, jo dienas ved uz pavasara pusi, kad nav tālu pārbaudījumu un izlaidumu laiks… Tik ļoti alkstam tikšanās un kopā būšanas brīžus! Lai gan gaisma it kā redzama, bet līdz tuneļa galam vēl jānokļūst.

Mēs, skolotāji, esam bijuši un arī nenogurstoši esam gatavi palīdzēt ikvienam mācīties gribošam skolēnam, kopīgi risinot problēmas, esot abpusēji atvērtiem. Šai palīdzības saņemšanai jābūt gataviem un gribošiem gan pašiem skolēniem, gan viņu vecākiem.

Labs palīgs produktīva un sistemātiska darba nodrošināšanai ir plānveida dienas sakārtošana, izprotot un sarindojot prioritātes. Lieki šeit atgādināt skolēna prioritātes. Un, pareizi saplānojot savu darbdienu, nenoliedzami, atliks laiks arī citām nodarbēm - veselīgiem, sirdij tuviem - ziemas priekiem, kas mums šoziem netiek liegti. Tikai jābauda!

Negribam, negribam būt kā grimstošs Titāniks - cīnāmies, ķepurojamies, strādājam gandrīz nežēlīgi līdz izdegšanai, bet nepieļaujot to. Vēlamies, lai mūsu kuģis peldētu mierīgi, nosvērti, lai, tuvojoties mērķim, visi kopā kā vienots orķestris varētu spēlēt visskaistāko melodiju!

Skolas administrācija

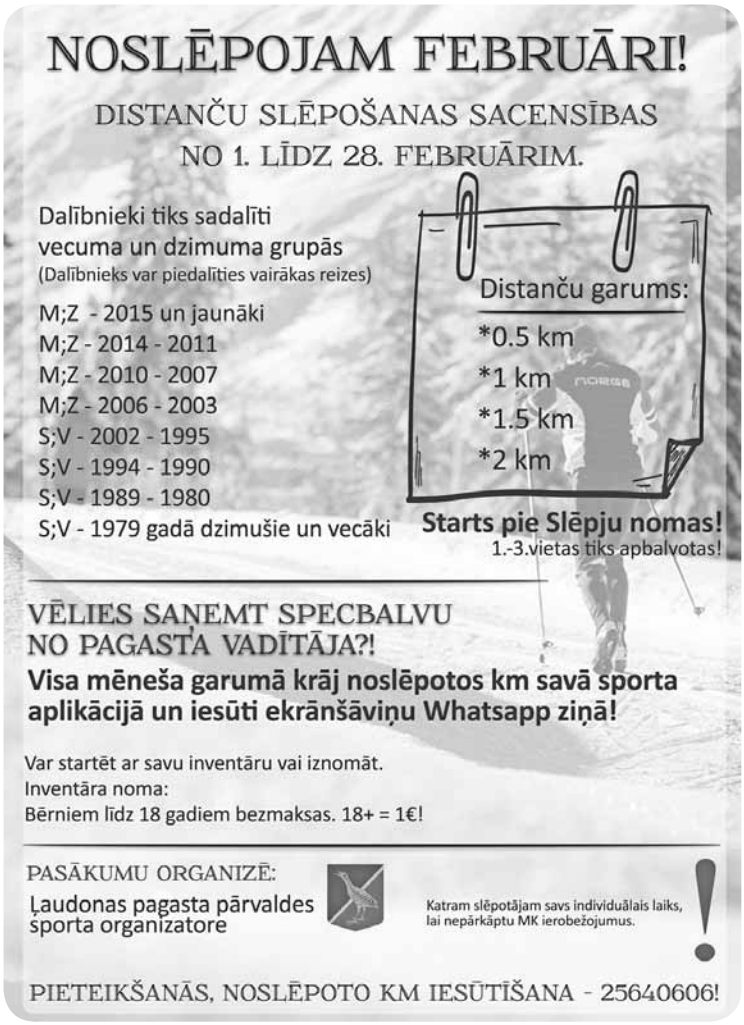

ĻAUDONA, SPORTO!

Janvārī diemžēl nebija iespējas apmeklēt sporta zāli valstī noteikto ierobežojumu dēļ, bet pastāvēja lieliska iespēja baudīt īstu ziemu, jo iekārtota distanču slēpošanas trase un var iznomāt inventāru, kas pavēra plašu iespēju slēpotājiem nodoties sportiskām aktivitātēm.

Slēposim, līdz sniegs mums to ļaus!

Janvārī tika piedāvāta arī unikāla iespēja ikvienam piedalīties sporta viktorīnā interneta vidē, atbildot uz dažādiem jautājumiem par Madonas novada aktivitātēm ziemā un novada sportistiem.

Februārī tika plānota sporta viktorīna, bet, pateicoties ziemīgajiem apstākļiem, visu februāri notiek slēpošanas sacensības, kur piedalīties var ikviens, un viktorīna tiek plānota uz martu. Aicinu informācijai par viktorīnu sekot līdzi Facebook lapā “Esi aktīvs Ļaudonā!” un Instagram lapā @laudona_sporto.

Būsim aktīvi! Izmantosim lielisko iespēju būt sportiskiem brīvā dabā tepat Ļaudonas pagastā!

Lāsma Šķēle,
sporta pasākumu organizatore

ĻAUDONA, LEPOJIES!

Oficiāls dokuments vēsta, ka saskaņā ar Latvijas Valsts prezidenta Egila Levita un Ordeņu kapitula lēmumu par sevišķiem nopelniem Latvijas valsts labā ***sporta žurnālistam Dainim Caunem*** *piešķirts augstākais Latvijas valsts apbalvojums -* ***Triju Zvaigžņu ordenis****. Pamatojums šādam pagodinājumam meklējams daudz ilgākā laika posmā par viņa 15 gadiem žurnāla "Sports" galvenā redaktora amatā.*

Dainis Caune ir novadnieks, cilvēks,
par kuru noteikti ir jāstāsta
„Ļaudonas Vēstu" rubrikā
„Ļaudona, lepojies!"

Foto no lsfp.lv

Dainis Caune Ķīšezerā finišā 2018. gada Eiropas čempionātā vindsērfingā Raceboard klasē.

Dainis Caune ir dzimis 1951. gada 20. jūnijā Koknesē. Latviešu žurnālists, redaktors, fotogrāfs, sportists un sabiedriskais sporta darbinieks. Līdz 8. klasei mācījies Ļaudonas vidusskolā, pabeidzis tagadējo Rīgas Valsts 1. ģimnāziju (1969) un Latvijas Sporta pedagoģijas akadēmiju (1973).

Trenējies biatlonā, joprojām ziemās nodarbojas ar kalnu un distanču slēpošanu, vasarās - ar rollerslēpošanu un vindsērfingu. Astoņdesmito gadu sākumā iedibināja leģendāro Usmas regati, ko joprojām rīko, un pamanījās to sarīkot arī sarežģītajos apstākļos 2020. gada jūnijā.

Strādājis par ugunsdzēsēju, 1971. gadā kā ārštata autors sācis rakstīt reportāžas laikrakstam "Sports". Strādājis dažādos izdevumos par žurnālistu un redaktoru (*Sports, Liesma, Viesis, Spogulis, Diena, NRA pielikumā Mēs, "E&S" u.c.*). Veidojis televīzijas raidījumu "Galva. Pils. Sēta". Dainis Caune ir sastādītājs, redaktors, tekstu un fotogrāfiju līdzautors vairākām ilustrētām grāmatām par olimpiskajām spēlēm. Kopā ar Gunti Keiselu viņš ir līdzredaktors un līdzautors grāmatai "Latvijas olimpiskā vēsture" (2003), kopā ar Māri Zembergu autors grāmatai "Latvijas bobsleja olimpiādes" (2016), kopā ar Armandu Puči līdzautors fotoalbumam "Latvieši Austrālijā" (2000).

Nozīmīgu savas darba dzīves daļu, tostarp pēdējos piecus gadus galvenā redaktora amatā, aizvadījis izdevumā "Liesma" (1977 - 1991).

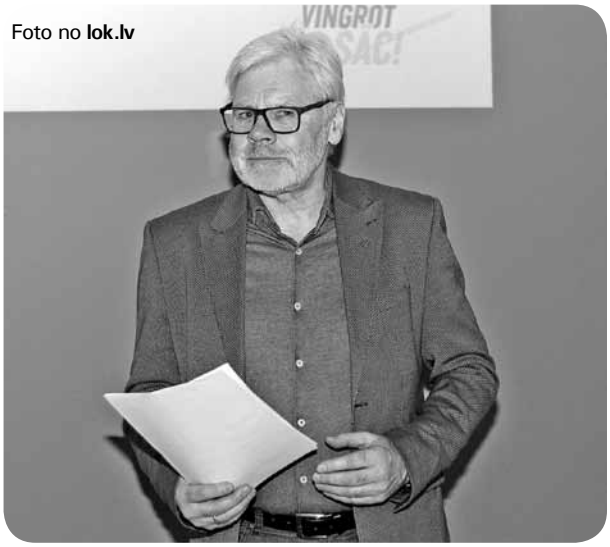

Foto no lok.lv

Mirklis no „Olimpiskā diena 2018" radošā konkursa uzvarētāju apbalvošanas ceremonijas.

Kopš 2005. gada ir galvenais redaktors avīzei "Sports", kas 2020. gada 4. oktobrī nosvinēja 65 gadu jubileju un ir vecākais drukātais nacionālais medijs Latvijā, kas joprojām turpina iznākt.

Kā žurnālists akreditēts divpadsmit olimpiskajās spēlēs. Vairāk nekā desmit sportam un olimpiskajām spēlēm veltītu grāmatu redaktors un līdzautors.

1988. gadā, būdams Burāšanas un Kalnu slēpošanas federāciju loceklis, parakstījis publisko aicinājumu atjaunot LOK. Dainis Caune ir LOK Izpildkomitejas loceklis no 1988. līdz 1996. gadam. Šobrīd tikai viens no diviem LOK locekļiem, kurš aktīvi piedalījies LOK atjaunošanā un nemainīgi turpinājis darbu. Kā LOK individuālais loceklis pārvēlēts līdz 2024. gadam.

Darba audzinātājs vairākiem jaunās paaudzes sporta žurnālistiem, vēršot pastiprinātu uzmanību uz literāras latviešu valodas mantojuma saglabāšanu, uz patriotiskām un cilvēcīgām vērtībām. "Labam sportistam ir jābūt arī cienījamai personībai ārpus sporta laukuma, lai par viņu rakstītu," tēmu izvēlē allaž nelokāms ir Caune.

Dainis lepojas ar saviem trīs bērniem un trīs mazbērniem. Par saviem vaļaspriekiem sauc literatūru, vindsērfingu, distanču un kalnu slēpošanu.

Intervijā **„Ar gargabalnieka sindromu"** e-žurnālam **sporto.lv** uz jautājumu „Kā tu nonāci sportā? Ģimenes ietekme, labs sporta skolotājs?" žurnālistam Kristapam Zaļkalnam Dainis sniedz šādu atbildi: *„Skolā sāku iet 1958. gadā, un pirmā bija Krodzinieku četrgadīgā pamatskola Lēdmanes pagastā, otrajā klasē jau mācījos Saikavā, tagadējā Kalna skolā, no trešās - Ļaudonas vidusskolā. Vecāki ar plašu loku, no Kokneses sākot, atgriezās mātes dzimtas mājā. Tagad prātoju, ka, iespējams, tādējādi viņi cerēja izvairīties no Sibīrijas, jo neviens jau nezināja, ka izsūtīšanu vairāk nebūs, un 40 hektāru saimniecība boļševikiem bija pietiekams arguments. Bet varbūt vainojams bija vectēva nešpetnais raksturs. Arī Ļaudonā mācoties, vēl pāris gadus dzīvojām citās mājās - Kalnāju Eglājos - kilometrus piecus no ciema. Tad nu katru rītu šos piecus kilometrus kājām uz skolu, pēcpusdienā - tikpat atpakaļ. Tagad teiktu - 12 izturības treniņi nedēļā - tolaik skolā bija jāiet arī sestdienās. Ziemas gan tika pārlaistas skolas internātā.*

turpinājums 12. lpp.

turpinājums no 11. lpp.

*Paldies skolotājam **Uldim Dzērvem**, kas fizkultūras stundās mums visiem iemācīja slēpot, bet pārējais sports bija pašu puiku pašdarbība. Pēc stundām laidām uz Dimpena kalnu vai vēl tālāko Velna gravu lielajā silā. Tur tika būvēti tramplīni un laboti pasaules rekordi. Pašiem to nezinot, nodarbojāmies ar ziemeļu divcīņu, pievienojot tagad modernās iedzīšanas elementus noslēgumā, jo kā likums pēdējā lēcienu sērijā kāds tika piemānīts, un, pārējo nesagaidīts, uzrāpjamies stāvajā kalnā. Tad nu tam nabadziņam nācās slēpot, cik spēka, pakaļ draugiem kilometrus trīs cauri biezajam mežam, kas, strauji grimstot vakara tumsā, nemaz vairs neizskatījās draudzīgs. Ļoti ietekmīga motivācija ātruma treniņiem!”*

Žurnālists K. Zaļkalns uzdevis jautājumu arī **par brīžiem, kas paliks atmiņā uz mūžu. Kuri bijuši tie spožākie?** Daiņa atbilde: *„Māra Štromberga abu olimpisko zelta medaļu izcīnīšana Pekinā un Londonā, kā arī viņa neveiksme Rio. Igora Vihrova pirmais čempiona tituls Sidnejā. Martina Dukura divreizējā zelta pārkušana sudrabā Vankūverā un Sočos, Ilmāra Briča gandrīz medaļa Turīnā, paliekot ceturtajam iedzīšanā…*

Foto no **lok.lv**

2018. gada 7. novembrī. Radošo darbu konkurss „Olimpiskā diena 2018”. No kreisās: Dainis Caune, Paula Estere Skušķe (šobrīd 2. klases skolniece Andreja Eglīša Ļaudonas vidusskolā, togad PII „Brīnumdārzs” audzēkne - iegūta 2. vieta radošo darbu konkursā), PII „Brīnumdārzs” audzinātāja Dina Simsone.

Foto no **lok.lv**

Latvijas Gada balva sportā 2018. Kino “Splendid Palace”, Rīga. Dainis Caune kopā ar dzīvesbiedri ārsti Anitu Slokenbergu.

Bet pats emocionālākais - Latvijas atgriešanās olimpiskajā saimē Albērvilas spēlēs. Man bija zināma melnbalta fotogrāfija, kurā redzams, kā Latvijas komanda 1936. gadā braši izsoļo no Berlīnes olimpiskā stadiona, nezinot, ka tās ir atvadas uz vairāk nekā pusgadsimtu. Sapņoju, ka būtu lieliski no līdzīga rakursa uzņemt kadru, kā Latvija atgriežas. Un man tas izdevās! Tiesa, objektīvs bija mazliet par īsu un filmiņa mazjutīga, tomēr grāmatā “Latvija atgriežas” šo attēlu publicēt varēja. Vienlaikus fiksēju - pulkstenis rāda 17 un 38 minūtes, ir 1992. gada 8. februāris, kā arī nodomāju: “Viss, olimpiskās kustības labā savu esmu izdarījis…””

Šajā pašā intervijā vaicāts „**Kā pats vērtē - par ko tev šis ordenis?”**, uz ko Dainis atbild: *“Grūti atbildēt… Iespējams, par uzticību ideāliem, sapņiem. Par šīs ticības vairošanu citos.”*

Informāciju no **sporto.lv, lsfp.lv, wikipedia.lv**
apkopoja **Katrīna Kļaviņa**

MEDICĪNĀ GALVENĀS ZĀLES IR ĀRSTS

Būt par mediķi un kalpot dzīvībai un cilvēkam gan ikdienā, gan krīzēs ir misija, ko apsolās pildīt ikviens veselības aprūpē strādājošais.

***I. Aizsilniece**, Latvijas Ārstu biedrības prezidente*

Šajā grūtajā pandēmijas laikā, kad ar dažnedažādām grūtībām saskaras ikviens no mums - vai tas ir ierobežots preču klāsts veikalā, vai aizliegums ciemoties un uzņemt ciemiņus, vai, atrodoties publiskā vietā, lietot masku, kas nosedz gan degunu, gan zodu...

Mūsuprāt, ar vislielākajām grūtībām saskaras mūsu mediķi - ātrās palīdzības brigādes darbinieki, medmāsas gan slimnīcās, gan pansionātos, ģimenes ārsti un pārējie medicīnas darbinieki. Tieši viņiem pienākas cieņa un pateicība no mums – sabiedrības. Ikviens mediķis ir izrādījis garīgo un fizisko izturību cīņā par mūsu veselību. Veselības aprūpes speciālisti ir viens no nozīmīgākajiem medicīnas stūrakmeņiem un līdz ar to mūsu valsts un mūsu katra veselības pamats.

Tieši viņu labklājība šajos COVID-19 pandēmijas apstākļos ir īpaši nozīmīga.

Visa Ļaudonas pagasta iedzīvotāju vārdā sakām sirsnīgu, neizmērojamu **PALDIES** Ļaudonas pagastā dzīvojošajiem un strādājošajiem mediķiem -

GITAI KUPRANEI, SANDRAI DAUĢEI, INGAI BOGDANOVAI, INESEI KALNIŅAI, ANITAI PRUŠAKEVIČAI, AMANDAI PRUŠAKEVIČAI, ZIGRĪDAI DZENEI, MAIJAI CERUKAI, MARITAI SERMONTEI, SARMĪTEI TRUŠUS, SANTAI ATVAREI, kā arī citiem cilvēkiem, kas darbojas ārstniecības sfērā, bet šajā pateicībā diemžēl nav pieminēti.

Paldies par jūsu pūliņiem, nodrošinot sabiedrības veselību! Paldies, ka nesat Ļaudonas vārdu novadā un tālāk Latvijā!

Ļaudona ar jums lepojas un saka paldies!

Ļaudonas pagasta pārvalde

VĒSTIS NO ĻAUDONAS KULTŪRAS NAMA

Noslēdzies konkurss "Ziemassvētku sajūta Ļaudonā"

Kā jau visur pasaulē arī mums bija tādi savādi Ziemassvētki. Tādi nekad nav bijuši, un mēs ļoti ceram, ka nekad arī vairs nebūs.

Nebija tik ļoti pierastu, plānotu un gaidītu pasākumu. Nebija svētku satraukuma, patīkamas kņadas kultūras namā, kolektīvu paskumu pie eglītes un daudz, daudz kā cita… Nācās atlikt visas ieceres un iet citu ceļu. Bet svētki tāpat bija! Kā nu pratām, mēģinājām radīt svētku sajūtu, jo mēs paši esam savas laimes kalēji. Un viss ir atkarīgs tikai un vienīgi no mums.

Šogad Ļaudonā nebija galvenās iedegtās egles, jo pierastā egle pie kultūras nama bija savu mūžu nokalpojusi un tika nozāģēta. Jaunā iestādītā vēl ir pārāk maza. Tā kā pulcēties vairākiem cilvēkiem un iedegt egli nedrīkstēja, bija nolemts saudzēt dabu un egli no meža nevest. Tā vietā tika izsludināts Ziemassvētku rotājumu konkurss "Ziemassvētku sajūta Ļaudonā", lai visā pagastā iemirdzētos mūsu pašu stādītas, lolotas eglītes.

Protams, Ļaudonā dzīvo čakli ļaudis un neatkarīgi no konkursiem izdaiļo savas mājas, pagalmus, logus, balkonus, kāpņu telpas un darbavietas. Tā bija un būs vienmēr. Šoreiz bija vēlēšanās vairāk pamudināt cilvēkus novērtēt savu darbu un palepoties ar padarīto, piesakot sevi konkursam.

Konkursam varēja pieteikties gan paši darbu autori, gan viņus varēja pieteikt citi - kaimiņi, radi, draugi, kolēģi. Tā arī notika. Paši autori savus darbus pieteica diezgan maz. Tikai seši. Paldies līdzcilvēkiem, ka novērtēja citu pūliņus. Kopā sanāca diezgan ievērojams skaits objektu, kas bija pieteikti konkursam. Daži ļaudonieši bija pārsteigti par to, ka bija pieteikti konkursam. Nevajag kautrēties, vajag lepoties ar savu darbu!

Tieši šim konkursam izveidota vērtētāju komisija izbraukāja Ļaudonas pagastu krustām šķērsām un kārtējo reizi pārliecinājās, ka Ļaudonā dzīvo čakli ļaudis - ar izdomu, radoši un darbīgi.

Vērtēšana notika trijās kategorijās - privātmājas, daudzdzīvokļu mājas un iestādes.

Ļaudonas pagasta pārvalde teica paldies par darbu gan tiem, kas pieteicās paši vai tika pieteikti konkursam, gan tiem, kas it kā nepiedalījās konkursā, bet viņu veikums bija patiesi ievērojams.

Šoreiz balvas bija ar vārdu… Ar Ļaudonas vārdu! Konkursa dalībnieki tika pie praktiskām balvām ar uzrakstu - ĻAUDONA. Mūsu mērķis ir paaugstināt nacionālo pašapziņu, lai ļaudienieši lepotos ar savu Ļaudonu un ar saviem labajiem darbiem, kurus ar pagasta pārvaldes aicinājumu veic paši iedzīvotāji. Paldies arī Madonas novada domei par piešķirtām balvām konkursa dalībniekiem.

Balvu fonds.

turpinājums 14. lpp.

turpinājums no 13. lpp.

Balvu fonds.

Mūsu zelts ir mūsu tauta! Kopā mēs esam patiess spēks, mēs varam radīt labas un skaistas lietas. Mēs varam priecāties par savu un līdzcilvēku veikumu.

Paldies Ļaudonas iedzīvotājiem par radīto Ziemassvētku sajūtu! Bet nekas jau nebeidzas. “Viss nāk un aiziet tālumā, un sākas viss no gala…” Tā mēs dziedam, tā notiek arī dzīvē! Pagāja svētki, bet mēs turpinām priecāties par skaisto ziemu, par iespēju daudz laika pavadīt ārā, slēpojot, slidojot, baudot dažādus ziemas priekus. Arī nākamie svētki nav aiz kalniem, un atkal mēs rotāsim savus pagalmus, kāpņu telpas un logus, bet tagad jau ar Lieldienu rotājumiem. Ļaudona skaista ir visos gadalaikos. Tāpat kā visos gadalaikos skaisti un darbīgi esam mēs paši.

Vērtēšanas rezultātu apkopojums:
PRIVĀTMĀJAS
1. vieta - “Eglītes”, Valdis un Juris Eglīši.

Juris Eglītis.

2. vieta - Dzirnavu iela 11, Aigars Gaidlazda.

Gaidlazdu ģimene.

2. vieta - “Pļavkalni”, Linards Dundurs.

Linards Dundurs.

3. vieta - z/s “Liepiņas”, Pelšu ģimene.
3. vieta - Upes iela 34, Mārtiņš Smirnovs.

turpinājums 15. lpp.

turpinājums no 14. lpp.

DAUDZDZĪVOKĻU MĀJAS

1. vieta - Upes ielas māju nr.2 un nr.4, Vizānu ģimene, Zablocku ģimene un Valentīna Venere.
1. vieta - Avotu iela 1, Dzintra Viļeviča.
2. vieta - Miera iela, Iveta Tropa.

Iveta Tropa.

2. vieta - Avotu iela 1, Anna Kļaviņa.
3. vieta - Dzirnavu iela 12, Dace Cīrule; Valdis Kupčs; Vēsma Asare.

IESTĀDES

1.vieta - PII "Brīnumdārzs".

PII „Brīnumdārzs" vadītāja Ināra Krasnova.

2. vieta - Ļaudonas pagasta bibliotēka.

Ļaudonas pagasta bibliotēkas vadītāja Ieva Skušķe.

3. vieta - Ļaudonas pagasta apvienotā virtuve.

PATEICĪBAS PAR ZIEMASSVĒTKU RADĪŠANU ĻAUDONAS PAGASTĀ

Andreja Eglīša Ļaudonas vidusskolai, Krasnovu ģimenei, Vilnim Korlašam, Bārbalu ģimenei, Dravu ģimenei, Vairim Pētersīlim, Strodu ģimenei, Ļaudonas jauniešu centram "Acs", Imantam un Indrai Vīksnām, Ingai Zālītei.

BJIC „ACS" vadītāja Anete Smirnova.

Anitas Annas Amatas, Ļaudonas kultūras nama vadītājas, teksts un foto

VĒSTIS NO SOCIĀLĀS APRŪPES CENTRA

Svētku laiks

Valsts noteikto stingro ierobežojumu dēļ aizejošais gads pansionātā ir bijis grūtāks un ikdienas dzīve ierobežotāka, sākot jau ar pavasari, kad pansionātos tika ieviesta karantīna un dažādi ierobežojumi. Klientus nedrīkstēja apciemot tuvinieki, draugi un paziņas.

Pīrāgu cepšanas process.

Ļaudonas pansionāta iemītnieces ar saņemtajām dāvanām.

Svētku laikā tas bija īpaši emocionāli grūtāk, jo svētku laiku gribas pavadīt kopā ar saviem mīļajiem cilvēkiem. Ierobežojumu dēļ senioriem šogad kopā būšana ar saviem tuviniekiem izpalika. Arī svētku pasākumus nedrīkstēja rīkot. Taču kā alternatīva bija video sveicieni un apsveikumi, un kopīgas filmu skatīšanās uz lielā ekrāna caur projektoru. Laiks kopā tika pavadīts, cepot pīrāgus un gatavojot svētku rotājumus.

Taču par spīti grūtiem brīžiem, seniori šogad svētkos tika dāsni apdāvināti. Dāvanās saņēma gan to, ko vēlējās, gan arī pārsteigumus, visādus saldus gardumus, augļus un dažādus adījumus. Saņēma arī dāvanas no cilvēkiem, kas piedalās „Eņģeļu pasta" projektā. Šie cilvēki vienkārši sarūpē dāvanas aprūpes centros mītošajiem cilvēkiem visā Latvijā, lai iepriecinātu un sasildītu viņu sirdis.

Ļaudonas pansionāta klienti izsaka sirsnīgu un mīļu PALDIES par sarūpētajām dāvanām Baibai Kramai, pamatskolai „Rīdze", Andreja Eglīša Ļaudonas vidusskolai, PII „Brīnumdārzs", Indrai un Imantam Vīksnām, RISEBA akadēmiskajam un administratīvajam personālam un Sanitai Briedei par gardajiem kūpinājumiem.

Vitas Seļmas, Ļaudonas pansionāta sociālās darbinieces, teksts un foto

VĒSTIS NO BIBLIOTĒKAS

Bibliotēkas dzīvē gads iesācies bez būtiskām izmaiņām. Bibliotēka jau no 12. janvāra ir atvērta lasītājam, lai ikviens varētu izņemt grāmatas līdzi ņemšanai (slēgtais periods bija no 21. decembra līdz 11. janvārim). Tāpat kā jebkur citur, arī bibliotēkā ir prasības ievērot valstī noteiktos ierobežojumus - 2 m distancēšanās, sejas aizsargmaska, roku dezinfekcija, kā arī aizliegta pulcēšanās. Bet tas viss ir nieks, pie kā jau esam pieraduši. Galvenais, ka bibliotēku DRĪKST apmeklēt, ko daudzi no jums jau dara. Taču ar skumjām jāsecina, ka, līdz ar skolas attālināto mācību sākšanos, lielākā daļa bibliotēkas aktīvo apmeklētāju - bērnu - ceļu uz bibliotēku ir aizmirsuši. Jā, šobrīd nevaram pulcēties, savu brīvo laiku nevaram pavadīt kopā, spēlējot aizrautīgas galda spēles. Taču grāmatu lasīšana nudien nav atcelta. Ir īstais laiks papildināt savu izlasīto grāmatu sarakstu! Tāpat vēlos atgādināt, ka neviens nav atbrīvots no izlasīto grāmatu laicīgas atdošanas bibliotēkā. Lūgums gan lieliem, gan maziem vēlreiz pārskatīt savus grāmatu plauktus un nokārtot savas parādsaistības ar bibliotēku! Vēl šobrīd sods par laikā nenodotu grāmatu netiek piemērots. Svarīgākais, lai grāmatas tiešām nonāk atpakaļ bibliotēkas plauktā, jo tā ir elementāra cieņa pret citiem lasītājiem.

Bibliotēka skaitļos - 2020. gads

2020. gadā bibliotēkā reģistrēti bija 238 bibliotēkas lietotāji, t.sk., 103 bērni/jaunieši vecumā līdz 18 gadiem. Turklāt sievietes ir uz pusi vairāk nekā vīrieši.

Bibliotēka apmeklēta 1641 reizi, t.sk., 608 bērni/jaunieši vecumā līdz 18 gadiem.

Datorapmeklējums - 182, t.sk., 99 bērni/jaunieši. Rādītājs ļoti zems, kas saistīts ar šobrīd gandrīz katrā mājsaimniecībā pieejamām tehnoloģijām (datori, viedierīces ar interneta pieslēgumu). Salīdzinājumam dati no 2014. gada, kad uzsāku darba gaitas bibliotēkā, - 2014 datorapmeklējumi.

Kopā 5005 izsniegumi, no tiem 2712 grāmatas un 2255 periodiskie izdevumi. Bērniem izsniegums veido 350 vienības. Pozitīvi rādītāji, salīdzinot ar darba gaitu uzsākšanu bibliotēkā - katru gadu aug.

Jaunieguvumu skaits 209. Tās lielākoties ir iegādātas grāmatas par pašvaldības līdzekļiem, kā arī lasītāju dāvinājumi un grāmatas no projektos iegūtajiem līdzekļiem. Te liels paldies pašvaldībai par piešķirto finansējumu. Salīdzinājumam - 2014. gadā par piešķirto finansējumu varējām iegādāties tikai 39 grāmatas, dāvinājumos saņēmām 81 vienību.

Pozitīvas pārmaiņas arī tehnoloģiju jomā, jo gada nogalē bibliotēkai iegādāti divi jauni datori. Paldies Īpašumu uzturēšanas nodaļai!

Tiem, kas nevar izlemt, ko lasīt, ierosmei ieskats 2020. gadā lasītāko grāmatu sarakstā:

Ārzemju autoru darbi:

Lūsinda Railija "Eņģeļu koks", Ričards Flanagans "Šaurais ceļš uz dziļajiem Ziemeļiem", Alekss Maiklīdess "Klusējošā paciente", Odrija Karlena "Kalendāra meitene", Marija Ērnestama "Mīlestībai nav brīvdienu", Žiljērs Sandrels "Brīnumu istaba", Žoels Dikērs "Stefanijas Meileres pazušana", Sofija Lundberja "Sarkanā adrešu grāmatiņa", Džūda Devero "Attaisnotā slepkavība", Liza Lolere "Nemosties" u.c.

Latviešu autoru darbi:

Inguna Dimante "Skaistuma impērija", Gundega Kaziņa "Pusnakts Lilija", Dina Zoldnere "Algotņi", Māris Bērziņš "Aizliegtais pianīns", Tālivaldis Margēvičs "Zirgu gaļas pārdevējs", Lelde Kovaļova "Svešinieki", Ilze Freimane "Kafija diviem", Daina Avotiņa "Ceļā", Dace Judina "Slazdā", Dace Rukšāne "Krieva āda" u.c.

Nozaru literatūra:

"Sāvs nāk. Sāviena", Līvija Dūmiņa "Artūra Skrastiņa Spogulija", Lia Guļevska "Romans Lācis. Sirds cilvēks", Zinta Saulīte "Ērgļu novads skan", Nora Ikstena "Runādamies".

Bērnu lasītākās grāmatas:

"Bērnu, jauniešu un vecāku žūrijas" kolekcija.

Joprojām aicinu aktīvi izmantot 3TD e-grāmatu bibliotēku. Lai to varētu darīt, nepieciešami autorizācijas dati, ko varat saņemt, ierodoties personīgi bibliotēkā vai arī zvanot pa tālruni - **25620017.**

2021. gadā bibliotēkā paredzētas dažādas izstādes, tikšanās un meistarklases jaunu prasmju apgūšanā. Informācijai par aktivitātēm bibliotēkā var sekot bibliotēkas *facebook* lapā, vietējā avīzītē "Ļaudonas Vēstis", uz ziņojumu dēļiem. Kā arī sekojiet TV ziņu pārraidēm un interneta ziņu portāliem par valdības pieņemtajiem lēmumiem attiecībā uz kultūras jomu (bibliotēku darbību) un pulcēšanās ierobežojumiem.

Šobrīd, jau no 1. februāra, bibliotēkā apskatāma PII "Brīnumdārzs" bērnu un viņu vecāku radošo darbu izstāde "Sniegavīru parāde". Burvīgi darbiņi! Ja vēl neesi paguvis apskatīt, tad pasteidzies, kamēr nav nokusis sniegs…

Ar nepacietību gaidām atgriežamies dzīvi ierastajā kārtībā! Uz tikšanos bibliotēkā!

Ieva Skušķe, Ļaudonas pagasta bibliotēkas vadītāja

AICINĀJUMS PIEDALĪTIES IZSTĀDĒ

Lēnām, palēnām tuvojas Lieldienas. Jaukie, jautrie un pavasarīgie svētki. Arī šogad mēs tos nedrīkstēsim svinēt publiski mums pierastā režīmā.

Mīļie, atsaucīgie Ļaudonas pagasta iedzīvotāji, aicinu jūs kopīgi piedalīties Lieldienu zaķu izstādē.

Lūdzu, sameklējiet savos mājas krājumos dažādus zaķus – plīša, lupatu, koka, fotogrāfijās, zīmējumos (vēl var paspēt uzzīmēt), vienalga kāds zaķis tas būtu, derēs visi.

Zaķus izliksim Ļaudonas kultūras nama logos. Tos varēs apskatīt ap Lieldienu laiku.

Saviem zaķiem jāpiestiprina atpazīšanas zīme, lai zaķis nepazūd un varētu atgriezties mājās. Zaķus gaidīšu kultūras namā no 1. marta katru darba dienu no 9.30 līdz 12.00, vai nu iepriekš piezvanot uz tel.nr. 28348982 un sarunājot!

Ļaudonas kultūras nama vadītāja **Anita Amata**

DZĪVESSTĀSTS

Intervija ar Gati Gailīti

Kā jau 2020. gada oktobra „Ļaudonas Vēstu" numurā Ļaudonas pagasta pārvaldes vadītājs Artūrs Portnovs savā slejā informēja lasītājus, tad Īpašumu uzturēšanas nodaļas pienākumus Jurija Simsona vietā nu pilda Gatis Gailītis.

Interesanti, ka šajā amatā ir pieņemts cilvēks, kas nav vietējais. Taču, kā jau A. Portnovs skaidroja: „priekšroka vienmēr tiktu dotu ļaudonietim, ja vien starp kandidātiem būtu personība, kurā būtu apvienotas augstās prasības šim amatam".

Gatis sevi šajā amatā jau pierādījis kā spējīgu, prasīgu, atsaucīgu un ļoti inteliģentu vadītāju. Zināms, ka viņa līdzšinējā darba pieredze ir iespaidīga.

Mūsu pagastam ir palaimējies, ka Gatis ir izrādījis interesi un piekritis strādāt Ļaudonā. Tāpēc rubrikas „Dzīvesstāsts" intervija ir tieši ar viņu.

Artūrs Portnovs savā slejā ļaudoniešiem atklāja, ka jums ir vēlme kļūt par pilntiesīgu ļaudonieti un pārcelties uz dzīvi šeit. Lūdzu, pastāstiet, no kurienes jūs nākat? Ko varat saukt par dzimto vietu un šī brīža dzīvesvietu?

-Labdien, ļaudonieši un visi tie, kas lasa šo laikrakstu!

Esmu savā amatā jau četrus mēnešus un, neņemot vērā to, ka esmu madonietis, mana ikdiena tagad ir ciešāk saistīta ar Ļaudonu nekā ar Madonu. Tā ka Artūra Portnova teiktais par manu pilntiesīga ļaudonieša statusu ir daļēji jau izpildīts.

Lai arī pats esmu mācījies Ļaudonas vidusskolā, tomēr pēc skolas turpmākie darba gadi man pagājuši gan Latvijā, gan ārvalstīs. Vairākus gadus biju rīdzinieks, tad ogrēnietis, kopā nepilnus 10 gadus esmu strādājis Lietuvā, Vācijā, ASV un Japānā. Tikai pagājušajā gadā pieņēmu lēmumu, ka atgriezīšos Madonā, kas ir mana dzimtā puse.

Pārcelšanās uz Ļaudonu gan vēl ir tikai idejiskā līmenī. Pagaidām konkrētu plānu realizēšanu šajā virzienā esmu nolicis malā. Tā kā Ļaudonas pagasts ir Madonas novadā, tad uztveru šo reģionu kā vienotu veselumu. Tādējādi izmantošu iespēju atspēkot dažu bažas par manu - nevietējā - statusu, kas varētu negatīvi ietekmēt manu attieksmi pret Ļaudonas pagastā darāmo.

Darba rokas ir vajadzīgas teju visur, tādēļ novērtēju pagasta pārvaldes vadītāja lēmumu pieņemt mani darbā Ļaudonas pagasta pārvaldē.

Kādās izglītības iestādēs esat mācījies? Un kā skolās apgūtais palīdz pildīt tagad uzticētos darba pienākumus?

-No vairākiem darba devējiem esmu dzirdējis frāzi: "Pēc skolas vari aizmirst, ko esi mācījies! Tagad, kad sāksi strādāt, sastapsies ar dzīves realitāti un patiesi nepieciešamajām zināšanām." Daļēji tam var piekrist. Skolās iegūsti tikai teorētiskās zināšanas, bet iemaņas un spējas attīsti un "nopulē", tikai veicot reālu darbu.

Divdesmit piecus gadus esmu kalpojis tēvzemei kā aviācijas virsnieks, jo pēc Aizsardzības akadēmijas absolvēšanas pieņēmu lēmumu, ka saistīšu savu karjeru ar aviāciju. Lai arī neesmu lidotājs, lidot man joprojām patīk, bet tikai kā pasažierim.

Esmu absolvējis gaisa satiksmes vadības dispečeru skolu ASV, pabeidzis arī ASV Aviācijas Universitātē koledžas programmu. Protams, darbs pagastā ir tā kā patālu no aviācijas lietām, bet militārais dienests un armijas dzīve palēnām ir veidojusi manu skrupulozo attieksmi pret darāmo.

G. Gailītis 18. novembra svētku dienā Ļaudonā.

Daži saka, ka pārāk detalizēti sīkumaina pieeja darbam pagastā nobeigs mani, jo visu izdarīt precīzi ar pedantisku pieeju nebūs kad, bet laiks rādīs; neatkāpšos no saviem principiem.

Vairākkārt esmu dzirdējusi, ka jūsu darba pieredze ir liela, taču nekad neesmu dzirdējusi jūsu darbavietu uzskaitījumu. Vai varat par to pastāstīt?

-Kā jau visi, kuri dzimuši laikos, kad mūsu plašā dzimtene stiepās no Baltijas jūras līdz Habarovskai, jau bērnībā skola vai vecāki ik pa laikam aiztrieca arī mani uz dažādiem darbiņiem vasarās kolhozā. Šie arī bija mani pirmie darbi, kas ļāva nopelnīt kādu rubli.

Pēc akadēmijas sāku strādāt Rīgas starptautiskajā lidostā, bet pēc pāris gadiem mani pārvilināja uz Gaisa spēku štābu Rīgā. Tas bija interesants laiks, jo pirms Latvija iestājās ES un NATO, darba bija kā dubļu novembrī un bieži nācās veltīt darbam visas brīvdienas. Ap plkst. 17.00, kad pabeidzām darbus Gaisa spēku štābā, devāmies uz Aizsardzības ministriju turpināt darbu līdz vēlam vakaram. Lai vai kā, NATO mēs iestājāmies, un mani "aizfīrēja" uz NATO Aviācijas galveno štābu Ramšteinas aviācijas bāzē Vācijā, kur trīs gadus nodarbojos ar gaisa telpas strukturizēšanu un menedžmentu, kā arī lidojumu noteikumu izstrādāšanu NATO militārās aviācijas vajadzībām. Sākumā jutos kā kaķis, kas iemests ūdenī, bet tā bija neatsverama pieredze, ko pirms manis neviens Latvijas virsnieks nebija darījis.

turpinājums 19. lpp.

turpinājums no 18. lpp.

Pēc atgriešanās Latvijā komandēju Gaisa telpas novērošanas eskadriļu, kuras funkcijas bija kontrolēt mūsu valsts gaisa telpu, ekspluatēt un uzturēt radiolokācijas sistēmas Latvijas teritorijā un aviācijas sakaru līnijas. Vēlāk atkal Rīga - NBS Apvienotais štābs, papīru darbi, nebeidzamās sanāksmju stundas, attīstības plāni, monitora ekrāns. Īsi pirms sava dienesta beigām tiku norīkots vadīt Lietuvas, Latvijas un Igaunijas apvienoto gaisa operāciju centru Lietuvā, kura galvenā funkcija bija kontrolēt NATO iznīcinātājus, kas kontrolē Baltijas gaisa telpu vēl šodien.

Paralēli dienestam desmit gadus sadarbojos ar Japānu uzņēmējdarbības jomā, izplatot Latvijā ražoto produkciju uzlecošās saules zemē. Tagad starptautiskās ambīcijas esmu nedaudz nolicis maliņā un atgriezies laukos. Lai arī te - Ļaudonā - darba apjomu jau esmu ieskicējis kā minimums uz turpmākajiem pieciem gadiem, tomēr te var atpūtināt smadzenes no salīdzinoši globālām lietām un Rīgas kantoru birokrātijas.

Lūdzu, atklājiet, kāda ir izveidojusies jūsu sadarbība ar pārvaldes vadītāju Artūru? Vai abpusējā saikne ir spēcīga; domas, mērķi ir līdzīgi?

-Sadarbība ar priekšnieku ir lieliska un strādāšu pie tā, lai tas tā arī turpinās. Saprotamies no pusvārda… Varbūt Artūrs tā nedomā…

Pārvaldes vadītājs ir tas, kas nosaka pagasta attīstības kursu un mērķus, kaut arī labprāt uzklausa manas domas un risinām tās kopīgiem spēkiem. Mūsu domas ne vienmēr sakrīt, bet tas nekādā gadījumā nav sliktas sadarbības rādītājs. Es pat teiktu, ka kopīgā mūsu saikne nav ļoti izteikta, bet tā ir noturīga un pastāvīga. Mēs nejaucamies viens otra darbā, un to es ļoti novērtēju. Respektēju rīcības brīvību, ko jau no pašiem pirmsākumiem Artūrs man ir garantējis. Esmu tā persona, kas iedzīvina pārvaldes vadītāja attīstības vīziju reālajā Ļaudonas pagasta dzīvē. Kad pašam rodas idejas, kā mainīt pagastu, tad kopā to izrunājam un vienojamies par darāmo.

Amatā strādājat jau no oktobra. Pavadītais laiks vadītāja lomā, manuprāt, jau ir krietns. Kas jāņem vērā cilvēkam, kas strādā jūsu pakļautībā? Kā pats sevi raksturojat kā priekšnieku? Vai ir bijušas komunikācijas grūtības vai jebkādas citas problēmas?

-Četri mēneši amatā ir tikai tāds starta ieskriešanās koridors. Pēc pieredzes varu teikt, ka perfekti savu lietu darbinieks sāk pārzināt vismaz pēc trīs nostrādātiem gadiem. Ir jau daudz kas apzināts, iepazīti darbinieki un arī vairāki pagasta iedzīvotāji. Acs jau ir pamazām piešauta uz to, kam jāpievērš uzmanība, kādas problēmas jānovērš prioritāri un kādus darbus var atlikt uz vēlāku.

Esmu diezgan pedantisks un precīzs darāmajā, tādēļ vēlēšos redzēt šādu darba izpildi arī no citiem darbiniekiem. Ļaudonieši ir vienkārši cilvēki un tā ir ļoti pozitīva iezīme. Cilvēki saka, ko domā, tādēļ tas palīdz ikdienas darbos. Nepastāv samākslotība, tādējādi neradot nevajadzīgu spriedzi un nesaprašanos.

Vai jums ir kāda īpaša metode, kas palīdz saņemties sarežģītās situācijās? Ja ir, tad kāda?

-Īpašā metode ir savu pienākumu apzināšanās. Ja tev ir uzticēts konkrēts amats un pienākumi, tad sarežģītās situācijās tikai jāatceras, ka tieši Tu esi eksperts savā jomā, aizstāvies un risini problēmas ar visiem līdzekļiem un pilnvarām, kas tev ir piešķirtas. Ja neesi spējīgs to darīt, tad nekandidē uz šādu amatu. Tas attiecas ne tikai uz manu, bet uz jebkuru citu nodarbošanos.

Jūsu darbs neapstājas ne ziemā, ne vasarā, pat ne pandēmijas laikā. Kādi ir lielākie izaicinājumi darba dienās?

-Darbs tiešām neapstājas. Īpašumu uzturēšanas nodaļas darba specifika ir tāda, ka bieži nevari atlikt darāmo uz rītdienu, jo tā tas šajā iestādē nestrādā. Ir nekavējo-

Brīdis no velobrauciena.

turpinājums 20. lpp.

turpinājums no 19. lpp.

ties risināmas lietas, kad jāmobilizējas un jāpārplāno dienas darbi. Visām pagasta iestādēm, struktūrvienībām, arī pagasta iedzīvotājiem ir gari vēlmju saraksti. Ir ļoti daudz risināmu lietu. Ik pa laikam ir izaicinājums salikt darāmās prioritātes; ikdienas darba dinamika jūtama, un tas man šajā amatā saista vēl jo vairāk. Kustībā ir dzīvība. Ja sāc garlaikoties, zobrati var ierūsēt un sākas stagnācija. Līdz šim lielākais izaicinājums ir bijis apgūt darāmā apjomus un sakārtot savu darba vidi, lai turpmāk bez aizķeršanās varētu enerģiju mērķtiecīgi novirzīt konkrētu problēmu risināšanai. Papildus ir ļoti liels dokumentācijas apjoms, ko esmu pārņēmis no iepriekšējā ĪUN vadītāja. Joprojām nākas konsultēties ar viņu dažos jautājumos un lūgt padomu.

Lai kā negribētos pieminēt naudu, bet budžeta sadalījums ir un būs kā viens no lielākajiem izaicinājumiem. Lai arī pārvaldes vadītāja vārds ir pēdējais ikgadējā naudiņas sadalē, mans uzdevums ir apkopot visas vēlmes, pievienojot katrai no tām cenu lapiņu. Jāizvērtē gada finansējamās jomas un jāsaliek pa prioritātēm, lai nebūtu kāds apdalīts vai aizmirsts.

Kam jūs savā darba ikdienā pievēršat vislielāko uzmanību? Vai jums ir savi īpašie rituāli darba dienu uzsākot, tās laikā vai to beidzot?

-Vislielāko uzmanību pievēršu savam laikam. Ja par ilgu "aizsapņojos" pie viena darāmā, tad nākas kustēties ātrāk, lai paveiktu visu iecerēto. Līdz šim nav bijis nevienas dienas, uz kuru atskatoties nāktos secināt, ka nekas nav izdarīts. Protams, ir papīru darbi, kas dažkārt šķiet garlaicīgi, bet tas nāk komplektā ar amata pienākumiem. Patīkami ir redzēt sava darba augļus un, esot šajā amatā, to varu realizēt.

Arī no saviem darbiniekiem vēlos redzēt līdz galam paveiktu darbu. Ja kopīgiem spēkiem esam pieķērušies vienai lietai, tad padarīsim to līdz galam, lai ko tas prasītu. No rīta, braucot uz Ļaudonu un pa ceļam malkojot benzīntanka kapučīno, pārdomāju ikdienas darāmo un darbu sadali, bet vakaros pēc darba, jau mājās esot, bieži piefiksēju plānotājā šādas tādas domas un idejas par turpmāk veicamo.

Kura grāmata/filma/personība ir uz jums atstājusi vislielāko ietekmi - profesionāli un personīgi?

-Dzīvoju jau kādus septiņus gadus bez televizora un ar katru gadu arvien vairāk pārliecinos, ka esmu pareizi izdarījis šādu izvēli.

Filmas man ir tikai izklaide, neņemot vērā žanru.

Ar grāmatām ir savādāk. Mājās ir neizlasīto un iesākto grāmatu kaudzīte. Kad uznāk, lasu četras grāmatas reizē... atkarībā no garastāvokļa. Vēl viena iesākta mētājas automašīnā. Pēdējos gados ļoti kritiski pieeju visam, ko redzu ekrānā vai izlasu grāmatās, tādēļ nekādus Uh! un Ah! manī tas neraisa. Tādēļ nevaru arī teikt, ka kāda filma vai grāmata uz mani vai manu profesionālo darbību atstājusi lielu ietekmi.

Ja būtu jānosauc mans personīgais grāmatu top 3, tad ierindotu tur Gundara Valdmaņa "Starp dzirnakmeņiem", Maksa Forena "Madonnas saraksts", vjetnamiešu mūka Thich Nhat Hanh "Fear" jeb "Bailes". Filma, grāmata, personība - jebkas uz mums atstāj zināmu iespaidu un zīmodziņu. Nevajadzīgo mēs atmetam, vērtīgo paturam.

Ir dažas personības, no kurām esmu mācījies, novērojies viņu profesionālo darbību. Tie ir bijuši gan mani padotie, gan priekšnieki. Joprojām par vienu no izcilākajām personībām mūsdienu pasaulē es uzskatu bijušo Singapūras premjerministru Li Guanjao. Sanāca pat būt Singapūrā viņa bēru ceremonijas laikā, kur pati atvadīšanās ceremonija notika trīs diennaktis, kur gandrīz visi Singapūras iedzīvotāji nebeidzamā kolonnā dienu un nakti gāja atvadīties no cilvēka, kurš no korumpētiem džungļiem uzcēla Āzijas "brīnumu", kas ir Singapūra šodien.

Parasti, beidzot interviju, aicinu intervējamo teikt kādu novēlējumu „Ļaudonas Vēstu" lasītājiem. Kāds būtu jūsu?

-Novēlu mums visiem iecietību un pretimnākšanu citam pret citu. Mēs pagasta pārvaldē esam maz, bet jūs - ļaudoniešu - daudz.

Kopā sadarbojoties, mēs varēsim daudz vairāk.

Katru mēnesi, katru gadu soli pa solītim, un mēs redzēsim Ļaudonas pagastu tādu, kā esam vēlējušies.

Interviju sagatavoja **Katrīna Kļaviņa**,
uz jautājumiem atbildēja **Gatis Gailītis**
Foto no **personīgā arhīva**

Sagatavojot slēpes aktīvajiem slēpotājiem.

CAUR ĻAUDONAS PAGASTU EJOT!

Pagājušā gada nogalē ar mani sazinājās gan Gunta Matīsa, gan Rita Avotiņa ar dedzīgu vēlmi atklāt Ļaudonas pagasta iedzīvotājiem atmiņu klāstījumu par Sāvienu. Lūk, sajūsminošu, vēsturisku faktu apkopojumu ir sagatavojusi Gunta Matīsa.

Iesim caur Ļaudonas pagastu kopā!
Sāvienas centra māju stāsts

"Druvas" - Sāvienas muižas barona pils. Piederēja baronu fon Helmersonu dzimtai ar nelieliem pārtraukumiem no 1660. līdz 1920. gadam. Barons muižu ir uzcēlis Sāvienas skaistākajā vietā - ezera krastā. Muižas ēkai apkārt bijis liels apstādījumu žogs, audzēts daudz puķu, muižas istabās bijusi palmu audzētava. Muižas laikā uzcelts pagrabs saknēm lopu barošanai, ābolu uzglabāšanas pagrabs, ledus pagrabs, kur muižas laikā glabājuši produktus un piensaimniecības laikā saražoto sviestu, kā arī lielais kartupeļu pagrabs. Mūsdienās no šiem pagrabiem palikusi tikai kāda akmeņu siena.

1905. gada revolūcijas laikā Sāvienas muižas pili zemnieki nodedzināja. Nodedzinātās muižas ēkas tiek atjaunotas tikai daļēji. Līdz ar 1920. gada agrāro reformu Helmersona īpašumi tiek nacionalizēti.

1925. gadā muižu savā īpašumā iegūst Sāvienas Piensaimnieku sabiedrība. Sāvienas muižas kungu nams tiek atjaunots un pārbūvēts, tur sāk darboties Sāvienas koppienotava. Labi ierīkotas telpas darbiniekiem, pienotavas kantorim, pasta palīgnodaļai. Nama otrā stāvā atradās plaša sarīkojumu zāle ar skatuvi. Kultūras namā bērniem notika Ziemassvētku pasākumi, 118. mazpulkam notika ražojumu skates, darbojās aizsargu nams. Ezera krastā Pēteris Oļukalns ar skolēnu palīdzību ierīkoja brīvdabas estrādi un skatītāju laukumu ar sēdvietām. Padomju laikā pienotava skatītāju laukumā ierīkoja artēzisko aku. Pēc Otrā pasaules kara turpināja darboties Sāvienas pienotava. Darbojās arī tautas nams, kur notika daudz sarīkojumu un balles. Tur rīkoja bērnības svētkus, pilngadības svētkus, rādīja kino. Sarīkojumi vienmēr bija labi apmeklēti. Laika gaitā mainījās ražošana, jo pārgāja uz siera ražošanu. Gatavoja Krievijas sieru, vēlāk palika tikai krejotava. Pēdējā ražotne bija saldējuma cehs, ko pārbūvēja agrofirma "Arona". Deviņdesmitajos gados muižas saimnieciskā dzīve beidzās, ēkas tika pārdotas. Pašlaik bijušajā pilī mājo tukšums un pamestība…

Sāvienas muižas ēka, 2021. gada janvāris.

"Ezerkrasti" - piecdesmitajos gados celta divstāvu ēka. Tajā dzīvokļi tika piešķirti pienotavas darbiniekiem. Pēc ražotnes pastāvēšanas daži aizgāja no Sāvienas. Ilggadējā pienotavas darbiniece siera ceha vadītāja Maija Krieva nodzīvoja savā dzīvoklī līdz mūža beigām. Arī šī ēka tika pārdota un pašlaik stāv tukša.

"Dīķīši" - muižas kalpu māja jeb pīļu māja, jo pie mājas atrodas pīļu dīķis. 1933. gadā pagasts mājā ierīkoja vecmāšu punktu un cietumu. Vienā mājas galā dzīvoja Sāvienas vecmāte Ede Rābante, otrā mājas galā dzīvokļi, bet vidū atradās cietums. Padomju laikā mājā bija vairāki dzīvokļi, gala dzīvoklī darbojās aušanas pulciņš, kur sievietes uz stellēm mācījās aust. Šajā mājā kādu laiku darbojās arī frizētava. Pašlaik māja stāv tukša.

Pīļu mājas tuvplāna skats.

Skats uz pīļu māju no attāluma.

"Strauti" - muižas piķiera nams, muižas vāgūzis, vagara māja. Latvijas pirmās neatkarības gados māja piederēja Arvīda Ūdra ģimenei. Padomju laikos māju nacionalizēja. Kad sāka dibināties kolhozi, tad mājā ierīkoja kolhoza kantori. Blakus mājai bija klēts un kalte. Kantoris pastāvēja visus kolhoza gadus. Pirmais bija kolhoza "8. Marts" kantoris, tad Molotova vārdā nosauktais kolhoza kantoris, pēdējais - Ļeņina vārdā nosauktais kolhozs. 1974. gadā apvienoja Ļeņina vārdā nosaukto un Ļaudonas kolhozu. 1978. gada vasarā pēc Sāvienas veikala nodegšanas kantora bijušajā sarkanā stūrīša zālē atklāja pagaidu veikalu. Tas tur darbojās līdz 1987. gadam. Pašlaik puse mājas ir tukša, otra puse ir privātīpašums, ko izmanto par noliktavu.

"Liepas" - māja agrāk saukta par Pagasta namu, muižas laikos - pārvaldnieka māja. Pēc barona pils dedzināšanas 1905. gadā šai mājai izbūvēja otro stāvu. Te dzīvoja barons, kamēr daļēji atjaunoja barona pili (no 1905. līdz 1907. gadam).

Latvijas neatkarības gados izveidots Sāvienas pagasts, tad šajā ēkā bija pagasta valde. Pagasta namā darbojās Sāvienas lopkopības pārraudzības biedrība "Aiviekste", Sāvienas meliorācijas sabiedrība "Dzirnudambis", Sāvienas pasta un telefona palīgnodaļa, Sāvienas pagasta dzimtsarakstu nodaļa, Sāvienas pagasta tiesa. Arī dzīvokļi atradās šajā ēkā. Pirms Otrā pasaules kara māja piederēja Jānim Bernhardam, kas bija arī pagasta skrīveris.

1945. gadā tika izveidota Sāvienas ciema padome. Sāvienas pagastu likvidēja 1949. gadā, ciemus iekļaujot Krustpils rajonā. 1962. gadā Sāvienas ciemu pievieno Madonas rajonam. Sāvienas ciems pastāvēja līdz 1975. gadam, kad apvienojās ar Ļaudonas ciemu. Ciema padome atradās šajā ēkā līdz ciema likvidācijai. Ēkā ir bibliotēka, kas darbojas jau no 20.gs. 20. gadiem. Sāvienas ciema bibliotēka dibināta 1949.

turpinājums 22. lpp.

turpinājums no 21. lpp.

gadā, no 1991. gada bibliotēka pāriet Ļaudonas pagasta pašvaldības pārvaldījumā. Bibliotēka darbojas arī tagad kā vienīgā palikusī iestāde šajā ēkā. Ēkā ilgstoši darbojās Sāvienas pasta nodaļa līdz tās likvidācijai. Blakus pasta nodaļai kādu laiku darbojās Latvijas krājkases Sāvienas nodaļa, deviņdesmitajos gados arī privātveikals.

Sāvienas bibliotēkas nams.

"Vārpas" - sešdesmito gadu beigās kolhoza celta ēka. To piešķīra kolhoza galvenajai agronomei Veltai Apsītei. Viņa ilgstoši strādāja par agronomi Sāvienā, pēc tam Ļaudonā līdz pat aiziešanai pensijā. Vīrs Ludis strādāja kolhozā par šoferi, vēlāk darbnīcās par automehāniķi. Kopā ar vīru izaudzinātas divas meitas. Pēc vīra aiziešanas mūžībā Velta mājā dzīvoja viena, tagad savas dienas vada pie meitas Mairitas.

"Ozoliņi" - sešdesmito gadu beigās kolhoza celta ēka. Tajā dzīvoja kolhoza brigadiere Pelageja Dundure ar vīru Ēvaldu. Pelageja ir strādājusi arī kolhoza fermā par slaucēju. Viņi izaudzinājuši piecus dēlus un vienu meitu. Abi ar vīru strādāja kolhozā līdz pat aiziešanai pensijā. Pelageja bija arī laba pavāre, daudzos godos ir bijusi par saimnieci. Pēc vecāku aiziešanas mūžībā mājā saimnieko dēls Ivars.

"Kļavas" - sešdesmito gadu beigās kolhoza celta ēka. Tajā dzīvo Vairis Viļevičs ar sievu Āriju. Viņi izaudzinājuši divus dēlus un piecas meitas. Visi bērni izskoloti un aizgājuši katrs savā dzīvē. Vairis līdz aiziešanai pensijā strādāja kolhozā par kalēju. Viņa vaļasprieks visu mūžu ir makšķerēšana. Vairis vienmēr turējis rūpi par Sāvienas ezeru. Viņš bija makšķerēšanas kluba "Savieši" valdes priekšsēdētājs, kā arī izveidoja jauniešiem makšķerēšanas skolu "Zelta Zivtiņa". Pašlaik veselības dēļ aktivitātes ir atliktas malā. Ārija strādājusi Sāvienas ciema padomē par sekretāri, kā arī ilgstoši Sāvienas pienotavā, gatavojot sieru. Pēc aiziešanas pensijā vada savas dienas mājā kopā ar vīru Vairi.

"Eglītes" - sešdesmito gadu sākumā kolhoza celta ēka. Tajā ienāca dzīvot Oļģerts Eglītis ar sievu Aldu un diviem bērniem. Oļģerts Eglītis bija Ļeņina vārdā nosauktā kolhoza priekšsēdētājs, līdz šo kolhozu apvienoja ar Ļaudonas kolhozu 1974. gadā. Līdz aiziešanai pensijā viņš strādāja Ļaudonas kolhozā arī kā vadošais speciālists. Alda Eglīte strādājusi Sāvienā par pastnieci un arī par Sāvienas tautas nama vadītāju. Pēc vecāku aiziešanas mūžībā mājas apsaimniekošanu turpina dēls Valdis. Viņš ilgstoši strādājis Sāvienā, kā arī Ļaudonas kolhozā un padomju saimniecībā "Kirovs" par šoferi un kombainieri. Kopā ar sievu Dzintru izaudzinājuši un izskolojuši trīs bērnus. Pašlaik Valdis ar dēlu Juri apsaimnieko lielas zemes platības. Ir vieni no tiem Sāvienas saimniekiem, kas neļauj aizaugt laukiem.

"Skalbes" - divdesmitajos gados jaunais saimnieks Andrejs Ivanovskis ar sievu Bertu izpirka no muižas piešķirto zemi, uzcēla māju un sāka saimniekot. Izaudzināja un skoloja divus dēlus. Otrais pasaules karš paņēma Andreja un vecākā dēla Leona dzīvību. Jaunākais dēls Jānis nomira pēc kara no slimības. Arī Bertas otrs vīrs Udrovskis gāja traģiski bojā pēckara laikā. Berta ir cietusi no abām varām. Tā viņa palika viena. Pēc kara pie meitas atnāca dzīvot Bertas māte, kas bija arī mana vecmāmiņa. Pēc abu aiziešanas mūžībā māja kādu laiku palika tukša, kamēr deviņdesmito gadu sākumā es atnācu dzīvot uz šo māju. Šis īpašums man ir mantojumā, jo Berta bija manas mammas māsa.

"Manežnieki" - Ieviņu dzimtas mājas. Kā vēsta uzraksts uz mājas, tad tā ir celta 1891. gadā. Trīsdesmitajos gados šeit bijis neliels dažādu preču veikals. Tā vadītājs bija Joffe Mozus, par pārdevēju strādāja Joffe Leja. Pēc vecāku aiziešanas mūžībā par mājas saimnieku palika dēls Edvīns Ieviņš. Viņš strādājis Sāvienas ciema padomē par priekšsēdētāju, pienotavā par kasieri, arī kolhozā strādājis par kasieri un dažādus citus darbus līdz aiziešanai pensijā. Kopā ar sievu Annu izaudzinājuši divas meitas. Mūžībā ir aizgājuši gan Anna, gan Edvīns, gan arī abas meitas. Pašlaik par māju rūpējas un vismaz vasarās tajā dzīvo mazmeitas ar savām ģimenēm.

„Manežnieku" mājas.

"Sāvienas veikals" - Trīsdesmitajos gados Sāvienā dzīvojis Meiskiņš. Viņš nopircis no Ieviņu saimnieka pūrvietu zemes un uzcēlis modernu lauku veikalu. Par veikalvedi strādāja Ernests Kāpostiņš. Sākoties Otrajam pasaules karam, Meiskiņu ar visu ģimeni nošāva vācieši Smeceres silā. Pēc kara veikalu pārņēma patērētāju biedrība. 1978. gada februārī veikals nodega. Tā paša gada jūlijā atklāja pagaidu veikalu Sāvienas kantora zālē. Madonas patērētāju biedrība uzcēla jaunu veikalu nodegušā vietā 1987. gadā. Tāds tas ir arī pašlaik. Laikiem mainoties, mainījušies arī veikala saimnieki. Pašlaik veikals pieder privātpersonai.

"Dārziņi" - divdesmitajos gados celta saimnieka un dārzkopja Roberta Lūša māja. Tā kā māja ir liela, tad tajā atradies pirms kara neliels veikals. Par veikalnieku strādāja Ernests Kāpostiņš. Viņš ar ģimeni arī dzīvoja "Dārziņos". Pēc kara māja palika Lūšu ģimenei, kur viņi arī nodzīvoja līdz mūža beigām. Piecdesmitajos gados šajā ēkā kādu laiku bija pasts. Pašlaik māju apdzīvo Olita Aļeksejeva ar ģimeni.

Sāvienas veikals un fonā tumšā māja „Dārziņi".

"Rijzemes" - divdesmitajos gados celta saimnieka Pētera Brutāna māja no muižas piešķirtās zemes. Muižas laikos tur bijusi rija. Pēteris ar sievu Mariju izaudzināja trīs dēlus. Viņam pirms kara bija sava saimniecība. Kara laikā pie Brutānu mājām ierīkoja lidlauku. Pēckara gados, kad sāka veidoties kolhozi, Pēteris bija viens no pirmo trīs kolhozu priekšsēdētājiem. Tad mazos kolhozus apvienoja vienā, un Pēteris Brutāns bija pirmais apvienotā kolhoza "8. Marts" priekšsēdētājs līdz laikam, kamēr aizgāja mūžībā.

Mājas apsaimniekošanu pārņēma dēls Laimonis. Abi ar sievu Skaidrīti izaudzināja dēlu Andri. Laimonis kolhozā strādāja dažādus darbus līdz aiziešanai pensijā. Savu mūža nogali pavadīja kopā ar dēla Andra ģimeni. Sieva Skaidrīte strādāja skolā par skolotāju, bet slimība paņēma viņu mūžībā. "Rijzemēs" savas vecumdienas pavadīja arī Skaidrītes

turpinājums 23. lpp.

turpinājums no 22. lpp.

tēvs un māte - Jānis un Emīlija Siliņi. Deviņdesmitajos gados saimniekošanu pārņēma dēls Andris, paplašinot saimniecību, un tur saimnieko arī pašlaik. Andris ar sievu Valentīnu izaudzinājuši divas meitas un vienu dēlu.

"Rijzemnieki" - divdesmitajos gados celta saimnieka Pētera Bērziņa māja uz muižas piešķirtās zemes. Pēteris ar sievu Emīliju izaudzināja meitu un dēlu. Viņiem bija sava saimniecība, kur nodarbojās ar biškopību. Dēls Jānis kādu laiku strādājis Sāvienas bibliotēkā. No 1993. gada mājā dzīvo Māris Kaufelds ar ģimeni.

"Liepnieki" - divdesmitajos gados celta saimnieka Jāņa Vabuļa māja no muižas piešķirtās zemes. Jānis ar sievu Edi izaudzināja divas meitas. Pēc vecāku aiziešanas mūžībā mājās par saimnieci palika jaunākā meita Vija. Tā kā arī Vija ir aizgājusi mūžībā, mājā saimniekot palika Vijas meita Modrīte. Laukos tomēr nav tādu darbu iespēju, tāpēc māju viņa pārdeva un pārcēlās uz pilsētu. Pašlaik māju apsaimnieko jauni saimnieki.

"Grāvīši" - Trīsdesmitajos gados celta saimnieka Jāņa Saulona māja. Viņš ar sievu izaudzinājuši meitu un dēlu. Jānis strādājis pagastā par darbvedi. Meita Daila arī strādāja pagastā algotu darbu. Pēc vecāku aiziešanas mūžībā par mājas saimnieci palika meita Daila. Kopā ar savu dēlu Aivaru viņa vadīja saimniecību. Pēc abu un arī pēc brāļa Roberta aiziešanas mūžībā māja tika pārdota. Pašlaik tur saimnieko jaunie saimnieki.

"Lazdas" - septiņdesmito gadu sākumā kolhoza celta astoņu dzīvokļu māja. Tajā iegāja dzīvot kolhoza speciālisti - zootehniķi, vetārsti, agronomi un citi. Laika gaitā dzīvokļos ir nomainījušies daudzi iemītnieki. Visilgāk te nodzīvoja Elza Brutāne. Viņa pārdzīvojusi izsūtījuma gadus, ilgstoši strādāja kolhozā par noliktavas pārzini, kā arī bija liels palīgs māsas Annas Ieviņas ģimenei. Pēc viņas aiziešanas mūžībā dzīvoklis palika tukšs. Otra ilgstoša iedzīvotāja šajās mājās ir Velta Krēsliņa, kaut pašlaik vairāk laika viņa pavada pie meitas Aijas. Veltai bijis skarbs liktenis - viņa zemes klēpī guldījusi savu vīru un abus dēlus - Ivaru un Vilni. Ivars gāja bojā nelaimes gadījumā, bet Vilnis gāja bojā, pildot dienesta pienākumus Afganistānā.

Pašlaik no astoņiem mājas dzīvokļiem patstāvīgi tiek apdzīvoti trīs.

"Alejas" - Piecdesmitajos gados celta māja. To uzcēla Jeļisejevs un kādu laiku tajā dzīvoja ar sievu. Kopā ar meitas ģimeni viņi abi pārcēlās dzīvot uz citu Latvijas vietu. Mājā ir mainījušies dažādi iemītnieki. Tagad māja stāv tukša.

"Ezerlejas" - muižas laikos bijusi puišu māja. Vēlāk māju pēc Latvijas atbrīvošanas cīņām iedalīja Leonam Jostiņam. Māju apdzīvoja vairākas ģimenes. Trīsdesmitajos gados mājas īpašnieks bija Valters Lūsis, kas tur dzīvoja ar ģimeni. Viņam piederēja ābeļdārzs pāri ceļam un pats viņš strādāja par mucu taisītāju. Kara laikā un pēckara gados mājā bija dzīvojušas dažādas ģimenes. Pēdējā iedzīvotāja tur palika Emma Lauva, kas bija Sāvienā laba audēja. Māju nojauca kolhozs sešdesmito gadu beigās, jo bija iecere tur izveidot ko citu, kas tomēr palika nerealizēts. Palika tikai drupu kaudze, ko var redzēt arī tagad.

"Ezerlejas" - otra māja ar vienādu mājas nosaukumu. Arī šo māju piešķīra Leonam Jostiņam. Pēteris Viļevičs iegāja šajā mājā dzīvot 1927. gadā. Viņš strādāja par kalēju, jo mājā atradās arī smēde. Pēteris ar sievu Emīliju izaudzināja divus dēlus un divas meitas. Pirms kara mājā dzīvoja Saliešu ģimene un Lauku ģimene. Vēlākajos laikos māju apdzīvoja tikai Viļeviču ģimene. Kad vecāki bija jau cienījamos gados, mājas apsaimniekošanu uzņēmās dēls Artis. Viņš ar sievu Annu izaudzināja vienu dēlu un divas meitas. Tā kā māja atrodas pie ezera, tad Artis brīvajā laikā pēc darba pienotavā daudz zvejoja. Anna arī strādāja pienotavā, vēlākajos gados padomju saimniecībā Ļaudonā. Nu jau aizgājuši mūžībā ir Artis un Anna. Māju pārņēma savā īpašumā Pētera Viļeviča jaunākā meita Grietiņa ar vīru Antonu.

"Kalnezeri" - mana tēva Nikolaja Lapaiņa paša celta māja sešdesmito gadu sākumā. Šeit pagāja mani skolas gadi un jaunība. Tēvs, nodibinoties kolhoziem, bija par priekšsēdētāju vienam no trim kolhoziem. Pēc tam, līdz pat aiziešanai pensijā, strādāja par mehanizatoru. Mana māte Vanda Pabērze strādājusi kolhozā par slaucēju un arī dažādus citus darbus līdz aiziešanai pensijā. Pēc abu vecāku aiziešanas mūžībā mājā dzīvo mans dēls ar savu ģimeni.

"Gravas" - Sešdesmito gadu beigās kolhoza celta māja. Tajā iegāja dzīvot Tālivaldis Priedītis ar sievu Helēnu. Abi izaudzinājuši dēlu un meitu. Tālivaldis strādāja kolhozā par mehanizatoru, bet Helēna par grāmatvedi. Tālivaldis un viņa māsa Marga ir vienīgie pagasta iedzīvotāji, kuri, būdami mazi bērni, izsūtījumā bija divas reizes - 1941. un 1949. gadā. Pēc aiziešanas pensijā Tālivaldis saimniekoja savā saimniecībā. Izsūtījuma laiks veselību bija sabojājis. Tālivaldis ir aizgājis mūžībā. Sieva Helēna ir pensijā. Māju apsaimniekot palīdz bērni.

"Ezerkrasti" - Sešdesmito gadu beigās kolhoza celta māja. Šajā mājā dzīvojušas dažādas ģimenes. No 1995. gada mājas īpašnieki ir Cērpiņu ģimene. Aizgājuši pensijā, Laimonis un Nora Cērpiņi iegādājās šo īpašumu, kur pavadīt savas vecumdienas.

"Liepkalni" - divdesmitajos gados celta saimnieka Andreja Elmera māja no muižas piešķirtās zemes. Andrejs strādājis par skroderi. Abi ar sievu Mīli izaudzinājuši dēlu Jāni. Viņš pēc atgriešanās no dienesta armijā izmācījās par kultūras darbinieku un sāka strādāt Sāvienas tautas namā par tā vadītāju, kādu laiku strādājis arī bibliotēkā. No sešdesmitajiem gadiem līdz aiziešanai pensijā Jānis strādāja kolhozā par elektriķi. Kopā ar sievu Margu izaudzinājuši četras meitas. Marga ilgstoši strādāja Sāvienas pienotavā, bet nu jau aizsaukta mūžībā. Jāņa aizraušanās visu mūžu ir fotografēšana. Jānim ir bagātīgs novadpētniecības materiālu vākums, neskaitāmas fotogrāfijas par Sāvienu un tās cilvēkiem. Jānis Elmers pašlaik ir Sāvienas vecākais iedzīvotājs. Kaut tagad viņš vecumdienas pavada pie meitas Kuldīgā, tomēr aktīvi darbojas, liekot fotogalerijas sociālajos tīklos. Jānis ir dzīva Sāvienas vēsture. Viņš arī man palīdzēja atsvaidzināt atmiņas par Sāvienu, lai varētu uzrakstīt šo rakstu.

"Piesaules" - māju uzcēluši Šmiti. Tajā pirmajā stāvā ierīkoja feldšerpunktu. Otrajā stāvā dzīvoklis. Padomju laikā te bija arī zobārstniecības kabinets. Pa visiem šiem gadiem, kamēr darbojās feldšerpunkts, ir nomainījušies daudzi tā vadītāji. Deviņdesmitos gados māja pārgāja privātīpašumā. Kādu laiku mājā dzīvoja privātpersonas, bet pēc viņu aiziešanas mūžībā pašlaik māja ir tukša.

"Ģirlis" - muižas laikos te bija krogs, kas piederēja baronam. Par krodzinieku strādājis Šmits. Divdesmitajos gados ierīkots nespējnieku nams veciem cilvēkiem. Par aprūpētāju strādāja Ede Martinsone. Padomju laikos, sākot dibināties kolhoziem, ēkā ierīkoja mehāniskās darbnīcas un kokapstrādes darbnīcu. Tur strādāja daudzi Sāvienas cilvēki. Beidzoties kolhozu laikiem un visai saimnieciskajai darbībai, māja palika tukša.

Paldies par atmiņu stāstījumiem Jānim Elmeram un Vairim Viļevičam, kā arī paldies par palīdzību Ritai Avotiņai!

Gunta Matīsa, Sāvienas bibliotēkas vadītāja
Alises Avotiņas foto
(Izmantoti materiāli no periodika.lv, 1935. gada tautas skaitīšanas, 1941. gada tautas skaitīšanas)

LŪKOJOTIES VĒSTURĒ...

Pieminot Sāvienas sabiedrisko darbinieku Alfonu Avotiņu (1902-1938)

Alfons Avotiņš ir beidzis Biržu reālskolu, Rīgas I vidusskolu, 1922. gadā sācis studijas Latvijas Augstskolas Juridiski ekonomiskās fakultātes tautsaimniecības nodaļā. Pēc pilngadības iestāšanās pārtrauc studijas un atgriežas sava tēva saimniecībā Sāvienā.

Savās darba gaitās bijis Sāvienas lauksaimniecības biedrības priekšnieks, Sāvienas pagasta padomes un valdes loceklis, Sāvienas pagasta tiesas loceklis, Latvijas Lauksaimniecības kameras pārstāvis Ļaudonas agronomiskā rajonā, Latvijas piensaimnieku centrālās savienības padomes loceklis, a/s „Bekona Eksports" pārstāvis, Sāvienas piensaimnieku sabiedrības priekšnieks, Ļaudonas krājaizdevu sabiedrības padomes loceklis, Sāvienas pagasta aizsargu nodaļas aizsargs, Sāvienas kooperatīva valdes loceklis.

Centīgs gan mājas dzīvē, gan arī sabiedriskajā darbā. Būdams savos amatos, viņš bija daudz darījis vietējo iedzīvotāju saimnieciskās labklājības uzlabošanā.

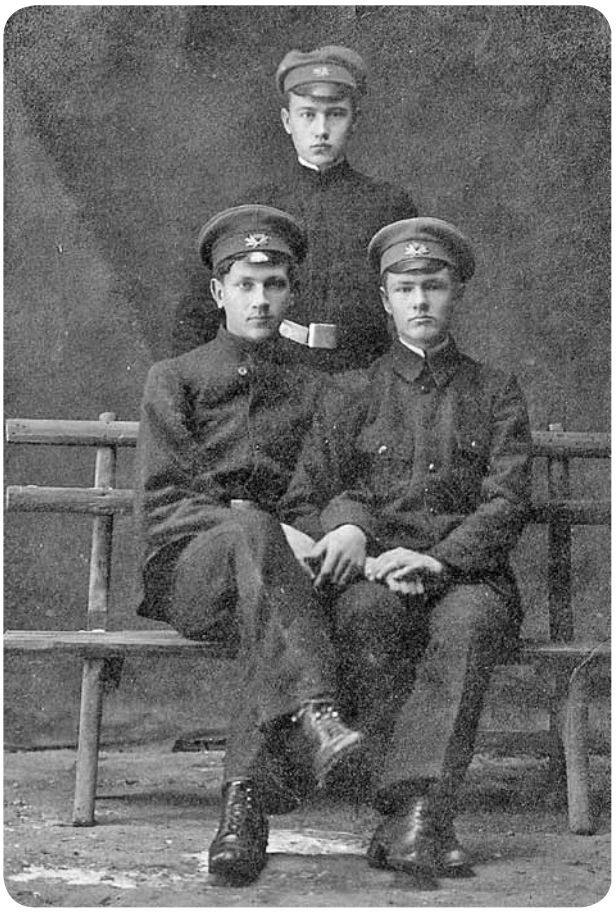

Avotiņu dzimtas senči jau kopš 18. gs. saimniekojuši Ļaudonas Odzienas muižas Kalna Rēķu mājās. Senāk par 1774. gadu vēsturē aizrakties šobrīd nevar, bet 1774. gada Ļaudonas draudzes locekļu sarakstā viņi ir norādīti kā saimnieki.

19. gs. otrajā pusē Sāvienā ieprecas Kalna Rēķu saimnieka meita Jūle Avotiņa. Viņa laulājas ar Driķu saimnieka dēlu Pēteri Kalniņu. Iespējams, ka kaimiņos būšana māsai bija viens no iemesliem, kāpēc Jūles brālis Andrievs savas ģimenes veidošanu nolēma uzsākt tieši Sāvienā, izsolē nopērkot Sarķu mājas.

Kalniņu ģimenes stāsts, tāpat kā daudzu citu sāvēniešu stāsti, izvēršas traģisks. Ap 1930. gadu Pēteris Kalniņš mirst, 1949. gadā Jūli Kalniņu un meitu Austru Kalniņu izsūta no Jurjānu mājām.

Savukārt Andrievs apprec Saikavas Apsalu saimniekmeitu Loti Vagars -Vagals (dažādos ierakstos uzvārds minēts dažādi, arī dubultuzvārds). Viņiem piedzimst dēli Artūrs un Alfons. Pēc ilgstošas slimības (spriežot pēc pastkartes, kas saglabājusies) Andrievs mirst 1911. gadā. Paliek sieva ar diviem maziem bērniem.1. pasaules kara tuvošanās vecāko dēlu Artūru aizved uz Krieviju, kur viņš arī paliek un nodzīvo garu mūžu. Dzimtajās mājās paliek Alfons ar māti un patēvu.

Iespējams, ka, viesojoties pie sava brālēna Roberta Vanaga, kurš ir skolotājs Sāvienā, Alfons iepazīstas ar savu nākamo sievu Annu Mariju Krūmiņu - meiteni no Ungurmuižas Pāpuļiem, kura mācās Sāvienas pamatskolā un dzīvo skolas internātā. Viņiem dzimst trīs bērni - Aija, Inta un Aivars.

Pēc atsauksmēm tā laika presē, enerģiski un cītīgi strādājot, Alfons savu saimniecību ir izveidojis par vienu no priekšzīmīgākajām pagastā. Bez darba saimniecībā Avotiņš ļoti rosīgi piedalījies sabiedriskajā dzīvē, gan darbodamies vietējā piensaimnieku sabiedrībā, gan pagasta vidē.

1938. gada 6. augustā Alfons traģiski mirst, glābjot kūts vircas bedrē iekritušo patēvu. Paliek sieva ar trīs maziem bērniem, Aivaram ir tikai viens gadiņš.

1939. gada pavasarī nodeg daļa Sarķu dzīvojamās mājas un daļa saimniecības ēku. Līdz karam tās tiek atjaunotas.

Pēc kara, uzzinot par iespējamām represijām, Anna brīvprātīgi-obligāti

turpinājums 23. lpp.

turpinājums no 24. lpp.

Andrievs ar sievu Loti Vagals-Vagars un dēliem Artūru un Alfonu.

Nodegušās Sarķu mājas.

atdod visu īpašumu kopsaimniecībai, ar bērniem pārceļas uz Rīgu. Tomēr tas ģimeni neglābj no izsūtījuma.

Vēlāk šajā ēkā dzīvoja jaunās kolektīvās saimniecības vadītājs, kādu laiku bija pat bērnudārzs.

Rakstu sagatavoja **Rita Avotiņa,**
sāvēniete, A. Eglīša Ļaudonas vidusskolas skolotāja
(Rakstā izmantotie avoti: „Brīvā Zeme" #188/1937, # 176/1938, #177/1938, #181/1938.; „Sēta un Druva" # 34/1938.; „Jaunākās Ziņas" # 59/1938.)

AUTO-FOTO ORIENTĒŠANĀS SPĒLE "AR SIRDI MADONAS NOVADĀ"

Februāris ir mīlestības mēnesis, tāpēc Madonas novada jauniešu dome piedāvā iespēju piedalīties aizraujošā spēlē, apceļojot mīlestības apvītākās vietas Madonas novadā un par to saņemot superīgas balvas.

Jums nepieciešams savs auto, fotokamera un neizsīkstošs piedzīvojumu gars.

Un, protams, balvas. Tās saņems ne tikai visvairāk punktus ieguvušie, bet arī radošāko foto un interesantākā auto noformējuma autori.

Darba lapa ar noteikumiem un objektu/vietu fotogrāfijām gan no Madonas pilsētas, gan no visiem Madonas novada pagastiem atrodama:

https://www.facebook.com/MadonasNovadaJauniesuDome

•Rūpējoties par savu un citu veselību, aicinām ievērot valstī noteiktos ierobežojumus.

•Iesakām ģērbties atbilstoši laikapstākļiem, jo dažās vietās var būt iespējama kārtīga sniega sega.

•Dodoties ceļā, ievērojiet ceļu satiksmes noteikumus un esiet uzmanīgi, jo ceļu segums var būt slidens.

Tačū galvenais - labi pavadiet laiku un iepazīstiet mīlestības apvītākās vietas Madonas novadā!

Lai mīlestības pilns šis laiks jūsu ģimenē, mājās un ikdienā!

Madonas novada jauniešu dome

AKTIVITĀTI ATBALSTA | mana madona | MNJD

COVID-19 KRĪZE

Ministru kabinets šī gada 5. februārī pieņēma lēmumu par ārkārtējās situācijas pagarināšanu līdz **6. aprīlim.**

Situācija joprojām ir epidemioloģiski bīstama, jo Latvija saslimstības ziņā ir septītajā vietā Eiropas Savienībā.

Kā mēs varam mazināt saslimstību un atgriezties ierastajā dzīves ritmā?

• Ikvienam apzinoties savu LĪDZATBILDĪBU un ievērojot drošības noteikumus.

• Atturoties no tikšanās ar cilvēkiem ārpus savas mājsaimniecības.

• Pareizi lietojot sejas masku (**tai jānosedz gan deguns, gan zods**). Lai pasargātu sevi un citus no saslimšanas ar Covid-19, turpmāk sejas vairogu drīkst lietot tikai tad, ja uzvilkta ir arī sejas maska.

• Veikalos un sabiedriskās vietās ievērojot savstarpējo fizisko distanci.

Informācija un palīdzība krīzes situācijā:

• ceļvedis pacientiem,
• VID atbalsta veidi un iespējas,
• par atbalstu uzņēmējiem un darbiniekiem,
• par bezmaksas psiholoģisko palīdzību,
• par Madonas novada pašvaldības nodrošināto atbalstu - sociālās palīdzības un krīzes pabalsta saņemšana, pašizolācijas iespējas u.c. veida palīdzība

Sīkāk atrodama tādās mājaslapās kā madona.lv, bussinessmadona.lv, spkc.gov.lv, vid.gov.lv, esparveselibu.lv

SARGĀSIM PAŠI SEVI UN CITS CITU ARĪ TURPMĀK!

Informāciju no **madona.lv** sagatavoja **Katrīna Kļaviņa**

SĒRU VĒSTS

Kad vakaram tavam neaust vairs rīts,
Kad mūžības gājiens tev iezvanīts,
Tad dvēsele brīva mūžībā iet,
Kur saule nekad vairs nenoriet.

Mūžības ceļos aizvadīti:

Grieta Edīte Priede
mirusi 29.12.2020. 83 gadu vecumā;

Uldis Zeps
miris 06.02.2021. 78 gadu vecumā.

Līdzjūtība tuviniekiem!

ĻAUDONAS PAGASTA PĀRVALDES IZDEVUMS
Izdevējadrese: Ļaudonas pagasta pārvalde, LV 4862, Madonas novads, Reģ. apl. Nr. 1426
Redaktore - Katrīna Melānija Kļaviņa. Redaktora tālruņu nr.: 64823464, mob.t. 26383881, e-pasts: laudonas.vestis@inbox.lv
Iespiests: SIA “Erante” Madonā, Saieta laukums 2, LV 4801, Madona
Metiens 500 eks. Datorsalikums. Ofsetspiedums. Avīzi var lasīt internetā: www.laudona.lv
Iznāk vienu reizi mēnesī. Materiālus avīzei iesniegt līdz katra mēneša 10. datumam.